夕刊
朝鮮日報
本紙朝夕刊合八面

倫敦經濟會議總會光景
【西伯利經由】【飛行便畫報】
□―英首相맥도날드議長은內圓―□演說의姿勢

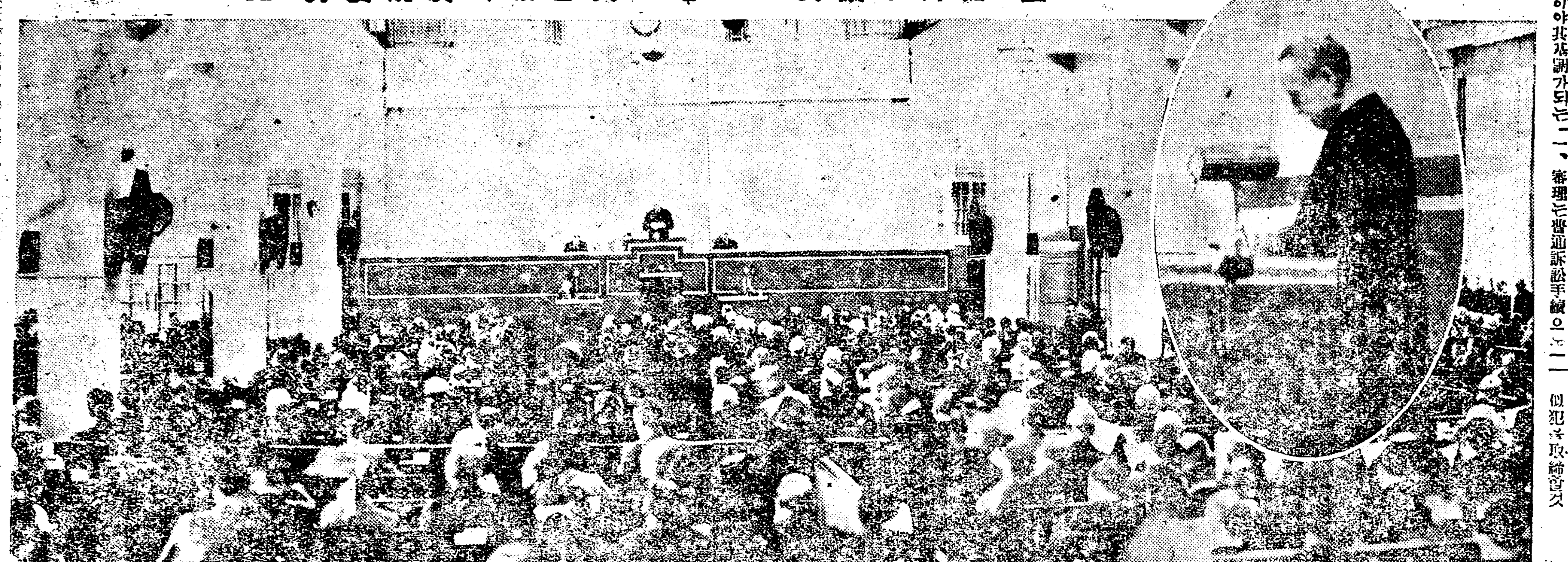

治安維持法改正
今月下旬頃에脫稿豫定
思想對策의刑事政策樹立코자
留保處分에置重意向

【電通東京十六日發】 司法省刑事局에서는 思想對策의根本的刑事政策을 樹立하기爲하야 目下治安維持法取締에關한法案의 改正에對하야其基調가되는 要綱을起草中인바 本月下旬頃에는 脫稿될터인데 其요目은左와如한것으로主로留保處分에置重한것이다

一、審理는普通訴訟手續으로 審訓를採用치말것
二、拘留期間을改正하고更新手續하는傾向을除할것
三、煽動宣傳行爲도罰하고其類似犯도取締할것
四、訴訟手續及公判等을簡易化하야審理를促進케할것
五、留保處分의規定을設하야遷善行爲의徹底를期할것
(가) 不起訴處分中의嫌疑濃厚한것
(나) 起訴猶豫者
(다) 起訴留保者
(라) 刑의執行猶豫者
(마) 刑期滿了者로 遷善行爲가 不確實한者
六、前揭의各該當者를刑務委員會의一機關으로하여금宗敎家、敎育家、警察官、父兄等을相互連繫케하야遷善의目的을達케할것
七、다음은保護師를任命하야保護監察의實績을擧케할것
八、裁判確定後思想的轉向으로遷善行爲가顯著한者는刑期의三分之一에未滿하는者도假釋放의恩典을입게할것
九、統一審理의全廢
十、全國樞要地方裁判等에判檢事의思想部新設

經濟攻略防備코자 經濟外交網擴充
通商局增課等最後決定

【聯合東京十七日發】 內田外相은國聯脫退後의 日本의自主的外交遂行키爲하야는 來明年度豫算에滿蒙局을新設함과同時에 歐米局에一課를增設할豫算을計上하기로決定하고 다시近來各國의全面的對日經濟攻略에 備하기爲하야經濟外交網의擴充을圖하기로 右에關한具體案을硏究하고잇다 그리하야大體十七日午後二時부터開會省議에서이것이最後決定을본것인바 그內容은左와如한것이다

一、現在의通商局三課制를四課로하고左와如한分課規程으로함
第一課 總務와밋一般通商政策
第二課 商務貿易의法務的事項
第三課 監理的事務를行하고 在外企業의保護助長을行함
第四課 商報와밋調査一般
一、帝國通商의全面的進出을圖謀할目的으로 日本의重要市場에商務官을派遣하야그駐在地를左의地點으로함
一、近東
드(씨리야) 다시켄트(털키스탄) 페이러-
一、南阿 『켚타운』
一、印度 가라치
一、南洋 『라와오』(英領보르네오)
『메나드』(蘭領쎌베즈) 『누메아』(佛領『뉴가레도니아』)
『월링톤』(濠洲)
一、中南米
『부에노스아이레스』 『바랑키리아』(콜롬비아)

社會相惡化에對한 根本對策確立
◇內務省案의要旨

【聯合東京十七日發】 政府는 社會相의不安이 漸次重大性을 增加하고잇는 現下의情勢에鑑하야 思想對策의根本確立을速進식히려고하며 임이 文敎에關한具體案에對하여서는 文部省作製案을 閣議에서承認하고 次回의思想對策協議委員會에提案하기로된바 思想取締의實行機關인內務省의對策案도 近近大體로成案되엿슴으로 文部省案과併行하야 審議를바드려고 目下內務省首腦部에서 最後案으로整理中인바 同案의要旨는 左와如한것이다

◇思想問題直接對策案
一、思想問題對策의目標
二、不穩思想의豫防策
三、不穩思想의鎭壓策

◇社會政策的對策案
一、失業의防止救濟
二、健康保健制度의擴張
三、勞働政策
四、人口食糧問題對策

黃郛腹心을派日本
緊密한提携懇請

【聯合北平十七日發】 黃郛는 本月末에南下하야 今後의北中對日方針을中央政府와 協議하기로된바 同時에黃은北中政局安定을爲하여서는 單純히親日政策의態度만을表示하는것은充分치못함으로 積極的으로日本의好意的支持를求하는것이必要하다고痛感하고月末에有名한日本通의腹心者某氏를 日本에派遣하여 日本의當路者와積極的으로日本과一層緊密한提携를懇請케하기로되엿다

若槻氏演說로 增稅論再燃

【電通東京十七日發】 增稅問題에關하야 民政黨은일즉부터 財政稅制改革委員會에서 愼着調査立案에 努力하고잇는바 過日幹部會에서 依然自重論이 瀰漫하게된結果로 增稅論의氣勢는 一層도두게되여委員會의議事는一時停頓狀態에 陷하게되엿다 十五日丸內中央亭의 幾員懇談會席上에서 若槻總裁가日本은現在事實上 戰時同樣의狀態에잇는以上 公債發行과 增稅를倂行하야 戰時中의費用支辨에 充當하고 戰後는恒久財源에補充하는것이 가장堅實한政策이라고하야 三十年前伊太利戰爭[?]에 兵隊의浸濫[?]를 引例하야 堅實한財政計劃에맛지안는 軍備擴張이如何히 日本의 前途를그릇되게한다는것을 力說하야 增稅斷行의 急務를強調한것으로黨內에 多大한刺戟을주고한거름나아가서는 增稅問題를好轉케할모양이다 其結果로 右稅制委員會도活氣를 어더十七日午後부터本部에 會議를開催하고 引續增稅問題를中心으로具體的調査를 進行하기로되엿다 그리고增稅目標는 新規公債의利拂八千萬圓 乃至 一億圓程度를最低限度로하야가자고 進行할氣勢가有力하다

世界의趨勢는 블럭準備로
高橋藏相談

【葉山十六日發電通】 葉山別邸에轉地靜養中인高橋藏相은十五日世界經濟會議及豫算編成問題에關하야 大要左와如한所見을말하엿다
世界經濟會議는事實上決裂狀態에이른바今後各國이모다國家主義로다른걸치互惠主義에依한블럭經濟時代를現出할것이다 日本도今後互惠主義로나갈수밧게업다 오직英國態度諸國과協調하기는困難함으로新市場을積極的으로開拓할必要가잇다
米國은膨大한造艦計劃을樹立하고잇는模樣인데그것은失業救濟를爲하야政府가事業을이르킨다는것을主要目的으로삼엇다 日本의公債公發도아직是時期尙早라고생각한다 또一般民間에는아직도資金이潤澤하는것이急激히外日에公債에應募할餘裕는업슬것이다 最近貴族院과政黨方面에서專賣擴張等意見이잇는모양인데自己는아직稅制準備委員會의報告를聽取하지못하엿스니 음으로생각도해보지못하엿다

宇垣內閣成立되면 民政黨附同形勢
潛行運動繼續되는東京政局

【電通東京十六日發】 政友會의自家騷動이一段落을告하매近間政界는無風帶된感이업지안타 그러나 그것은表面에나타난것이며 裏面에는依然히後繼內閣을指目하고여러가지 運動이繼續되는模樣이다 現在鈴木總裁의그림자가漸漸薄하여짐에따라宇垣總督의 그림자가나타남으로 여기對하야一部에서는武藤元帥說까지流轉되는模樣이다 다시政友會의重派의政民聯立內閣運動이나 또는그것과는多少趣意를달리하는久原房之助氏一派의擧國一致運動은今後如何히展開되겟는지 特히久原氏는津雲、津崎、長島氏等이先鋒이되여民政黨이나國民同盟을비롯하야各方面의動向을보고커待機中인模樣이다 民政黨도여기對應하야後途를求하려고相當한苦心을하고잇는바 先般宇垣總督의滯京中에富田、頼母木、川崎(克)氏等의宇垣派外에某某首腦部도宇垣總督과會見하엿나 만일다음內閣의首班으로서宇垣總督이大命을拜하게되면民政黨은나아가 여기에參劃할것이다 若槻總裁는可及的自重的態度를取하고잇고 또總裁周圍의幹部도黨의指導精神으로서는極力現內閣을助力하야維持될때까지內閣을維持하려하며政府를鞭撻하야다음議會를解散식히려는決心에잇는模樣이며 特히高橋藏相의健康問題其他豫算編成의難關이잇슴으로 民政黨으로서는自然히次期議會까지維持될는지여기에적지안흔念慮가잇다 그리하야政民聯立이나 其他運動等도意外로急速히八月初부터점차나타나려는氣勢도잇다 그러나結局은新秋九月에들어서부터라고보는편이만흔바 何如튼今後諸種의潛行運動이 엇더케展開되여表面化될는지는多大의注目을要하게되엿다

中國保安隊 灤東地區接收
○○軍도改編

【電通北平十七日發】 中國側情報에依하면 唐山會議結果中國側은二十一日부터○○軍改編에着手하야 中國保安隊로하야금 灤東地區를接收하기로決定하엿다 이로서黃郛는十六日午前新任된各縣長을 豐澤에招請訓示하는同時에十七日干學忠을불너賦令한바잇섯다

不時着陸 『포스트』氏

【聯合『코니히쓰벨히』十六日發】 十六日午後六時四十分 當地에不時着陸하야 飛機로부터나린『포스트』氏는 晝夜兼行하는冒險飛行을繼續하엿슴에도不拘하고조곰도疲勞한빗을보이지안코左와如히말하엿다 이제부터잘자고十七日午前三時再次出發할豫定이다 機體에는別로損傷이업고 操從士의成績、實로良好하엿다 再昨年여름『포스트』『엿혜이』의世界巡遊機에比하야 伯林出發까지十七時間四十一分을리-드하고잇슴으로當地에서八時間餘를休養하드래도十時間이나리-드하게될것이다

雷壽榮、李濟春間 唐山서妥協成立
李軍을改編하야豐潤에配置
解散費는中央서支出

【電通十七日北平發】 中國代表雷壽榮等은 唐山으로가서李濟春等과協議한結果如左한妥協이成立되엿으므로 十六日北平에歸하야 黃郛에게報告하엿다
◇妥協內容
一、李濟春軍一萬中 六千을解散하고 殘餘四千은保安隊로改編함 이改編部隊는灤州以北、遷安以南의豐潤縣界地方에配置함
二、李濟春隊의解散費로 中央側에서三十萬元을支出함
三、李濟春麾下의李際[?]候、潘國[?]植兩名을保安隊長으로하야北平政務委員會에서 任命함
四、秦皇島에잇는 石友三軍一千餘名은 別案으로이것을處置함

太平洋會議에 中國論文提出

【上海發】 太平洋國際學術會議에 中國代表가第二次로沈昆三刀氏議에 今十六日에가나다 出에搭乘하고 發程하엿는데提出할論文은如左하다
一、陳其田의『國民政府의經濟計畫』
二、陶孟和의『中國實業의現狀』
三、番路生[?]의『發展中國實業의前瞻及困難』
四、何廉의『中國의農業現狀』
五、翁、灝의『中國田糧問題』
六、陳翰笙의『中國의農村問題』
七、方顯庭의『農村工業』
八、駱傳華의『中國의勞工現狀』
九、張肖梅『中國原料出産及工業의消耗』
十、刁敏謙의『中國兩年來의外交』

灤東地方一帶는 東北軍勢力圈內
干學忠實權을掌握

【北平發】 黃郛가北平政治分會委員長으로北平에온後 그職權을行使함에困難한바는華北各軍閥에잇고部下軍隊가업는것이다 이에黃郛는張學良父子에게 誠忠의名實이俱有한于學忠을心服으로服하고舊東北軍(張學良直屬系)을使用하야 北中國을鎭撫하여왓다 北中은張學良下野後于가 東北軍의中心이되여왓고灤東長城一帶는더욱舊東北軍의駐屯이多함으로 日中停戰協定이되고 이어서大連會議가뭇난後에灤東區地接收委員長을于學忠에게任命하야 灤東一帶의善後辦理의職權을于가掌握하게되고 따러서灤東一帶는如前히舊東北軍의實勢下에잇게되엿다 이에對하야灤東區域의接收善後가完了後의北中國의對內對外問題의如何할것을各方面에서는매우注目하고잇는바이다

改造後의 中樞院會議

改造第一回中樞院會議는明十八日부터二日間總督府第一會議室에開催됨으로地方參議는繼續上京하고잇고 養老院이라고酷評밧든中樞院도今春의改任으로若干의新參議를加하야院內에調査研究會를組織하여가지고從來업든自發的研究를進行하는等의식그러운改造問題以來로中樞院은注視를밧고잇다 드듸여明日부터開會될改造第一回會議도이러한意味에서期待되고잇다 特히今般會議에는
一、農漁山林振興問題
一、儀禮準備規定問題等諮詢에對하야 卽時答申하야 現狀에 갓고잇는實際問題가 諮問事項으로提出되여잇고 此等重要하고도實際的인問題에對하야如何한答申이잇슬는지자못注目되여잇다

官廳執務時間 廿一日부터半休

官廳執務時間은 二十一日부터 八月三十一日까지 暑中午前八時부터正午까지

通信生採用試驗

遞信局遞信吏員養成所에서는第三部普通科通信生約七十名을募集하고잇는中去十日終了한結果應募者二百五十名에達하얏슴으로 明十八日遞信吏員養成所及全朝鮮主要局三十二個所에서採用試驗을擧行하기로되엿다

總督晩餐會
中樞院出席者招待

宇垣總督은十八日午後六時半中樞院參議出席者를官邸에招待하고晩餐을開催할터인데總督府各局長同係課長도出席主客總數九十二名이다

林財務局長歸任

農村自力更生運動視察督勵次로 江原道에出張中이든林財務局長은 十七日朝歸任하엿다

人事·集會

▲山澤商工課長은十五六日頃에歸任할豫定이든바二十日頃으로延期하엿다

八面鋒

◇倫敦會議、二十七日부터休會。所得이무엇인가、成果가무엇인가。
◇愛蘭政府、馬券이잘팔님으로調査하여보즉、各國代表가다투어산까닭이라든가。
◇世界經濟보다도、國家經濟보다도、個人經濟가 앞선다는말인가。
◇京畿道內小作爭議、半年間에一百件。만코적고間에 初伏지난지금까지九件이未解決。
◇『불코사슴에廢農』이라드니權利싸움에廢農하기인가。
◇調停官여러분、더욱더래도좀더스피드를내소。

싸베트中國의現勢 (5)
M、제임스 R、두운 평

【承前】 國民黨은더만는蘇交의顧問과軍備와飛行機와毒瓦斯까지準備하야가지고 第二次共軍討伐을開始하얏는데 이討伐에動員한兵士의數는 四十萬으로 多數는北方으로부터온 兵士들이엿다 國民黨指導者들의 豫算은 北方軍隊는 南方의方言을理解치못할것임으로 赤色宣言 으로부터免疫될것이오 赤軍으로歸化할機會가적으리라고 豫測하엿든것이다 常時江西省에잇든 共軍의數는十萬으로 增加하엿스나數로보아서는 아직도 國民黨軍의四分之一에 不過하엿든것이다 그러나第二次 討伐은第一次의것보담도 決定的으로失敗하엿다 國民黨軍隊는 軍紀를紊亂케하야 上官에對한反抗이頻發하엿고 共軍은江西 湖北 湖南 福建等地에서 連勝하엿다 共軍은國民黨軍第三十四軍長 岳維峻과 二派團長을捕虜로잡엇다 共軍은第二次共軍討伐軍의 潰滅로軍力도強大하여젓고 軍需品도裕足하게되고 싸베-트는 그의領土를 擴大하엿다(此間未完)

出征하기

一九三一年六月十三日南京에서 『江西의共軍을一個月以內에剿滅하고 占據한地域內의不和와秩序를 二個月以內에復舊하겟다』 고蔣介石은宣言하엿다 그는多數獨逸顧問의援助下에 機關銃、毒瓦斯飛行機等萬全의武裝을具備한 精銳三十萬軍과 其他地方軍隊의軍隊二十萬을指揮하면서 敵兵戰線에다다럿다 그리고그는 中國支配階級과 帝國主義者와 國民黨左翼의熱烈한支持를밧고 特히國民黨左翼首領汪精衛는 蔣介石의事業에對하야 滿腔의贊意를表하엿다
이와가튼支持에도 不拘하고 第三次討伐의結果는 蔣介石의決定的敗北로 맛치고말엇다 蔣介石軍隊의十一個師는 敗北하엿고 其中五個師는거이全滅되엿다 一九三二年二月十六日『뉴욕타임쓰』紙에報導된것과가티『蔣介石政府가 昨年여름 江西省에서兵士와市民의生命十萬과 軍貲二億五千萬弗以上을投하야 極力反共戰爭을敢行하엿나 이戰爭에잇서政府軍이勝利하엿나 南京에서 連發하는 政府의歡喜公報에도 不拘하고 共軍剿滅하려는企圖는 全然失敗하엿다는것을證明하엿다』
現在『一九三二年四月』 國民黨軍閥들은 ××의侵略에對한完全한屈服을隱蔽하고 帝國主義者의指令을實現하기爲하야共軍討伐을目的으로 五個師를江西로增派하엿다 廣東司令官陳濟棠은이軍隊에對하야 共産黨宣傳網에걸리지말나고 注意식혓스나 前三回의共軍討伐의結果와『싸베-트』와共軍의增進하고잇는努力으로보아 第四次共軍討伐도 前例와갓치失敗하리라고確信한다
國民黨軍敗北의原因은 某討赤軍司令官도 認定하는것과갓치『共匪에對한戰爭은 普通戰場 에서싸우는것과는判異하다 匪區域』의住民은 暴徒가共匪요 同時에 共匪가곳住民임으로匪區의住民은이미오래前부터『쏠쉬비키』化하엿다』는데잇다

馮玉祥赤化否定
有始有終한抗日을極力主張
孟憲章의報告內容

【北平發】 黃郛가馮玉祥의前軍事訓練處主任孟憲章을 張家口馮玉祥에게 特派하야最後로和平解決의 協議를隔意업시進行케한바 孟憲章이北平에歸하야 復命한바에依하면 馮이同盟軍의取消는不能하고 馮은失地를回復한後에야 一切問題가解決될것이다 宋哲元으로하여금 部下軍隊를統率하고 察哈爾主席에 歸任케하야察哈爾의一切政務를主持하게되면赤化한다는謠言은 氷釋이될것이다 余(馮)의苦衷을諒解하여주기를希望한다하엿다한다 孟憲章은熱觀한바를말하되 馮은失地收復에 努力하는모양이다 大部軍隊를 모다張家口外의 張北(張家口西北八十里)一帶에두고 張家口附近에는 少數의軍隊가잇슬뿐이오 其外에는何等의佈置가업다한다 軍事行動을하던鄧文(馬占山部下) 李忠義等이沽源、康保、寶昌三縣을收復하엿는데그들과聯結하엿고 共産軍을組織하엿다는것은 赤化하엿다함은虛說이다 馮이抗日同盟軍代表大會를開催하고 軍事委員會의 組織을改議하고 同盟軍內部의政務部는完全히 한것이 共産黨幹部는 諸을 和解하야世人에게不少한誤解를준것이다 同盟을取消할望은업다』 고말하엿다

大阪 優良商工 井上ボタン店 メリヤス用、小供服用 婦人服用、洋服用 各種 スポーツ用 其他一般服裝用 ボタン
廣告マッチの御用は 信用ある弊社へ 國益社營業部
しんし洗張道具 材料一式
脫水機 中山雄次商店 大阪市南區高津四番町七六
蓄音器と レコード卸 ヤサカ商會
各種ペイント刷毛 工業用刷子 細川富士夫商店
ルビー印 ペイント エナメル ワニス ボイル油 石川ペイント製造所
自轉車及部分品 諸金物及打刃物 スコップ 竹田商店
プーレンシャンの現代人 ハオー髮洗液
裏地糸卸 西野糸卸店
ネクタイ 高級洋裝雜貨 製造卸 稻村商店
ハギレ卸 津村合資會社
ベスト萬年イキ台 森敬商店

初伏後도小作爭議

前半年間에만百件發生

昨年보다三倍以上激增

京畿道當局도頭痛中

금년일월부터 륙월 삼십일까지의 경긔도(京畿道)내의소작쟁의발생건수는 경긔도의 조사에의하면소작권이동으로발단한것이팔십구건소작료체납일건소작료율리는데 반대가 구건등수비관계가일건합계백건에달한다이에관계한지주는 일백륙십이명소작인은 오백팔십팔명이오 관계 면적이 어백이십정보라한다그결과는 타협이사십칠건이요 요구관철이이십이건이요 소멸이 칠건미해결이 칠건이다 그중에서소작쟁의조정령에 의하야 조정을신립한것이구건인데이것을보면 군(郡)당국의알선으로해결한것이 성립되여 당사자로부터 신립을취하 하야 버려서모다소작위원회(小作委員會)를개최함에는 이르지 안엇다 전년도에이것을비교하면 작년일년중에 겨우삼십건에 불과하엿는데 금년에는 상반기에만 백건에달하야 비상한격증을 하엿다그 일부의원인으로는 조정령의 시행에자극된점에도잇다한다

連累檢擧十餘名

結社사지에는未及한듯하나 事件만은極히重大視하는듯

取調中의金炯善事件

도경찰부에 압송되여온 지하운동의거두 김형선(金炯善)은 방금삼륜(三輪)사찰계주임의손으로 취조를진행중인데 그는비밀결사사건에 관계하야 피신해댕기기시작한지 이미 팔년으로서 대정구년륙월에 해외로 탈출하엿다가 재작년에는교묘하게 조선내에 잠입하야 평북(平北)지방에만히잇섯스며 신변의 위험을늣기고다시해외로건너갓다가다시 지난겨울에두번재잠입한후에는 대개는경기도내를숨어댕기면서 도그동안에한번도경찰의손에잡힌일이업섯다따라서도경찰부를위시하야 시내각서가 서로그를붓잡으려고하야 눈경계하고 잇섯다한다 지금까지 취조한결과에의하면 아직까지 비밀결사의조직에까지는 이르지못하고 최근 상해(上海)에 나갓다가다시도라와서는 홍운표(洪云杓)를경성으로부터 불러서 무슨중대한계획을 밀의하고 실행에옴기려던것이듯한데 지금까지 검거된관계자는 십여명에 달하며압흐로도다소 관계자의 검거는확대될모양이다

日本刀四十一振

동경삽곡구에서또압수하여

生産黨謀事續現露

【聯合東京十七日發】 대일본생산당(大日本生産黨)신병대(神兵隊)의불온계획에대해서는 계속하야 경시청특고과에서 류치중의 당원을준엄히 취조한결과 십오일밤중에 형사대가돌연히삽곡구온전이정목칠십이번지(澁谷區穩田二丁目七二)고롤상 전소겸차랑(田所兼次郎)의집을습격하야 전소를청산서(靑山署)에검거하는동시 그집을수색하야 고리짝에너어둔일본도(日本刀)마흔한자루를 압수하엿는데 십륙일도일요일인데도 불구하고모리(毛利)특고과장이하가일은아츰부터 등청하야 비상한긴장으로 보이고잇다 전소의집에서압수한일본도마흔한자루는일파의지도자의한사람인애국근로당(愛國勤勞黨)편산준(片山駿)(三)이이달륙일경에 전부터 아는전소에게 이백오십원을 주어 만주토병(滿洲土兵)토벌에쓸것이라하고 구해달나한것으로 일파의 지도자들은 음모를결행하기직전에 이것을가지고 칠팔십명이발도대(拔刀隊)를조직하야 수상관저,경시청기타큰은행,회사등을 습격하는데 쓸려고한것이라고한다 경시청에서는 계속하야 십칠일부터 약삼천원의자금이 나온곳을 알려고추구중이다

물, 물, 물, 더위와물……

每人一日八斗를使用

昨今의酷暑는水道課員을울린다

昨年最高使用量突破

이삼일내로 더위가 더심해짐을따라 경성부내에서 수도물쓰는량도 격증하야지난 십오일은부내수도 사용량은 일백이십팔만륙천오백 오십륙립방척(십팔만이천륙백척)이고 십륙일은일백십팔만사천 립방척(십칠만칠천륙백척)에달하야 십오일은작년도의 최고긔록,일백십칠만팔천입방척을 돌파하고 금년의최고긔록을지엇다 이것을 일인당평균으로보면 경성부민 한사람이하로에『수도물여덟말』을 쓴셈이다 현재 경성부수도의 최고능력은 일백이십오만 립방척으로 이더위가오래동안 계속하면 단수할위험이 업지아니하나 예에대하야부수도과(水道課)당국의말을들으면 지금급속도려과지(緩濾器)를 공사중인데 이것은 오는이십이일경이면 준공될터이고 그것이 완성되면 일백삼십만립방척을 공급할수잇스니 금년에는단수할념려는업다고한다

포스트機

超新記錄

이십오시간에 백림사지날너

【龍浦伯林十六日發】 십오일오전 다섯시십분에뉴욕을떠나 단혼자단시간에 세계일주비행의길에 오른위리·포스트씨는 단숨에대서양을날아 십륙일 오전열한시 오십륙분에무사히 백림『템페르호프』비행장에 착륙하엿다

【聯合十六日發】 북대서양횡단삼천구백『마일』을 단숨에 날아백림에 도착한『포스트』긔의소요시간은 불과이십오시간 사십오분이며 평균 시속(時速)은 백오십『마일』로 재작년『포스트』씨가 단시간에세계일주비행의 긔록을 지은때의 동구간을 세번착륙하고 삼십사시간 삼십사분이 걸이엿든데이를 단축하기 팔시간사십구분이고또 일천구백삼십일년『마틴』『그리핀』능량씨가 동구간을 이십구시간 삼십일분으로 날은세게긔록을 단축하기 실도삼시간사십륙분의 초인간적 긔록을지엇다

【聯合伯林十六日發】『포스트』긔는거우두시가십륙분에 백림에 휴식한후 오후두시십륙분에 백림을떠나『노보시빌스크』로향하엿다

【聯合캐나다 스베르히十六日發】 십륙일오후 두시십분분백령을떠나『노보시빌스크』로향한『포스트』긔는『소비엣트』국경을 통과하엿는데 동지방은 폭풍이 니러하는수 업시동(東)『푸로시아』로도라와불시착륙하엿다 나도록 합모양인데 농무(濃霧)는개고 따도도 잣기시작하엿다 인명에이상은업다

木浦近海에 SOS

석탄실은배가 암초에걸니어

【十六日京城無電着】 산본(山本)긔선회사의『가라치』환(丸)(五八〇〇噸)은대련(大連)서석탄륙천돈을실고구주(九州)삼지(三池)에향하는도중십륙일오전 여시이십분전라남도무안군대흑산도(務安郡大黑山島)부근에서암초에걸려 제일선창(船艙)만은 파손하고 물이들기시작하엿는데 목하배가전복할 위험은업스나 암초를버서나지못하야 부근을 항해하는 배에련락을취하기위하야 해난보(海難報)를 발하고 구조를 구하고잇는중이다

人命異狀업다

【十七日木浦無電着】 암초에걸닌『가라치』환을구조하기위하야제국(帝國)사루베!지는의우첩환(浦捷丸)은현장을향하야출발하엿는데십칠일오후네시경현장에 도착할예정이다『가라치』환은 싯고잇든 석탄의일부분을 바다속에버리고 암초에서 버서

犯罪의뒤에 女子잇다

횡령소비혐의로 취조밧는수금원

부내장곡천정(長谷川町)에잇는 모인쇄소(某印刷所)수금원 김용선(金用善)(假名)은 수년전부터 그인쇄소의 거래처인재동정미소(齋洞精米所)와 모무진회사(某無盡會社)를 위시하야 시내각처에서 만여원을수금하야 소비하야버리고 방금소관본정서(本町署)에검거되야엄중한취조를 밧고잇는중인데 괴김용선은개성(開城)보통학교와 개성상업학교를 순조로졸업하고 괴인쇄소에 취직하야부외에 어린아이두명 합네식구로 서대문정(西大門町)일정목팔백십구번디에서 어머니와 애처와단아한 가정을꿈여가지고 오든바 약이년전부터한성권번(漢城券番)기생리모와정을 매저이후는 가정불화는물론이고 나종에는 이와가치 죄를버서난 행동을하게되엿것이라한다

二歲兒橫死

양재물을먹고

부모의주의함부ㅣ고양군연희면창천리(高陽郡延禧面滄川里)사십일번지김인규(金仁奎)의맛딸옥분(玉芬)(二)은 십삼일오후한스에 그아이의어머니가 빨래할라고 맨드러둔 양재물을물인줄알고 마시고 고민하고잇는것을그의어머니가 뒷간에 갓다가나와서 발견하고의사에게 더리고가서 유급치료를바닷스나 십사일오후두시에 드디여 무참히절명되여버렷다 어머니된 이들은주의해야될일이라한다

被告七十餘名의 城津農組再建事件

◇檢事가出張取調終了

不日間檢事局送致

【淸津】 작년봄에성진서(城津署)에검거된성진농조재건(城津農組再建)을 계획활동하다가발각되여 지난십이월경에 성진서(城津署)원에 검거된 제이차성진농조(第二次城津農組)사건관계로 검거된 피의자(被疑者)이백여명중에서 칠십명만 이래엄중취조중이던바 근일 청진지방법원(淸津地方法院)에서대정검사(大町檢事)가서기를대동하고 출장하여취조를 종료하엿다는데 사건은수일내로 청진검사국에송치되리라고한다

道路工事場에서 監督이人夫斫傷

일시는편쌈으로위험상태

被害者入院、加害者取調

십륙일 오후여섯시반경 로량진(鷺梁津)정거장압헤서 도로공사를하고잇는 인부감독금조(수촌)(金水村)은말다툼으로 십장 김수산(金水山)(三)을 삽으로 머리를찍고 그래도부족하여 허리와다리를 란타하여 중상을시키엿는데 이를본인부들은 분함을이기지못하야 달려드러 금조를죽이려할지음에 로량진 주재소원이출동하야 무사이 진압되엿다 금조는방금 영등포(永登浦)경찰서에 붓들려가 취조를밧고잇스며 김수산은 룡산(龍山)경도병원에 입원치료하는바 전치까지에는 수개월이 걸리겟다한다

殺妻犯渡邊의 事實審理進行

진남포 지괴안해 따러죽엿다는 도변광길(渡邊廣吉)(三九)에대한 살인사건의 사실심리 케일히공판은 십칠일오전열한시에 고등법원 법정에서 증영(增永)재판장심리 옥명(玉名)검사의 립회 태재(太宰)본도(本島)량변호사의 렬석으로 개정하야다법정안에는 물론 법정밧게까지 방청인이 쇄도하야 대혼잡을이루엇다

傍聽禁止裡에 六年懲役求刑

朝共黃海道責任者

李京鎬의公判

안광천(安光泉)한위건(韓偉健)등 으로 조직된 조선공산당의 황해도책임자로 활동하다가 만주(滿洲)에가서만주총국(總局)에서 활동을하다가 다시 재작년에 조선에 잠입하얏다가그해구월이십칠일에 보성경찰서에 체포된 황해도 옹진군마산면당현리(甕津郡馬山面堂峴里)리경호(李京鎬)=一名李樂祚(三二)에대한 치안유지법위반사건은 십칠일오전에 경성지방법원 저사호법정에서 방청금지로 개정하야 산하(山下)재판장으로부터 사실심리를만한뒤에 좌좌목(佐佐木)검사로부터 징역륙년의 구형이잇고 관선(官選)변호인 한권변호사의 변론이잇슨뒤 폐정하얏다 판결은 이십일일로결정되엿다

紀念消印局增加

일곱곳에서또하여

우편『스탬프』로 발신지의 명승구적을 널리 천하에 소개하기위하야 체신국에서는 벌서부터 전조선주요 우편국에서 그지방의 특색의도안(圖案)을너흔『스탬프』를 찍게하야 현재사십륙국에서실시하고잇는데 이십일부터다시 공주(公州)·광주(光州)·진주·청진(淸津)·남포(南浦)·외금강(外金剛)(?)·원산·만포진(滿浦鎭)등지의 일곱곳 우편국에서도 실시하게되엿다

三百家族에 慰問金

二百五十名患者를救急

本社救護第三班活動

【十七日碍馬山에서 特派員文錫俊發】 본사 구호반데이대는 십륙일진영(進永)에서세반에나노아각각의 로반을태동 하고문(文)본사특파원은함안(咸安)으로본보진영(進永)지국장은대산면(大山面)으로 향하고마산(馬山)지국장은동면(東面)과대산면(大山面)의일부인피해가심한월령(月嶺)송룡산(松龍山)신교(新橋)·용산(春山)등지로가서가옥이 전괴된 십사호반 괴된사호국빈자 이십삼호의 삼백여가족에게 위문금을주고 음료수가조치못한데다 씻는듯한 더위로배탈이난 이백오십여 환자에게약품을 나노아주엇는데 십칠일에는북면(北面)으로갈터이다

一百八人의 食糧도給與

第一班의活動消息

【密陽에서特派員金敬英發】 우리 수재지구호반 제일반은제일일 십오일오전부터 삼랑진에서 다음과가티 의료(醫療)구제(救濟)두부서로 다시 논하서밤여덟시까지 활동하얏는데 치료를 바든사람이 어백칠십륙명이엿고 구제바든사람이 일백팔명이잇다 치료를바든 환자는위장염환자 어백륙십이명을 필두로 그다음은 외상 (外傷) 안질(眼疾)등이엇다

一、의료부에는 밀양읍 삼랑의원장(三浪醫院長) 김현건(金顯建)씨 그의원조수 황종암(黃鍾岩)씨 간호부 빈전국대(濱田菊代)양등세명으로 조직하야삼랑진면사무소안에두어 천막을 치고 볏가리는 더운때서 김의사황조수 빈전간호부는 조금도사양치안코 친절하고도 기민한 활동을하야 몹시가려 밀려드는만흔환자들에게 감격케 하얏스며 더욱이 빈전간호부는당일에 자원하야 밀양읍에서 삼랑진까지 동반해가서 활동하얏다

二、구제부는 김교영(金敎泳)조용숙(趙龍淑)김수영(金秀英)동삼씨로 조직하야 활동하얏는데 구빈자(救貧者)표준으로 다음과가튼 각동리 사람들에게 량미를분배하얏다

▲三浪津面林川里五名▲龍田里四名▲美田里五名▲三浪里十二人▲松旨里五十三名▲檢世里二十六名▲安台里三名 以上合計一百八名

◇…본사구호반활동광경=삼랑진에서=

廢墟보고 嘘唏嘆息

수해때못죽은것을한탄

梁山地方의救護狀況

(勿禁에서特派員 金榮殷發) 십오일 아츰부터 본사제이차수해구호반제이대는 량산(梁山)지국원 일동과 출동하야 량산강에잇는 량산군 중산리(曾山里)화학리(華鶴里)일대의삼백여호를집집이 위문하고 금품과약류를 배급하엿다 허려진집터와 잡목으로 괴여노은 너머지가는집들은 이곳저곳에 보이며수난의참상을다시금 생각케한다 수해난지 이십일이갓가운 오날까지도 집밧게서 방황하는그들리재민은 문허진자리의 집들을가라치며 눈물석긴말로수해때에죽엇드면 찰하리 조왓겟습니다 일로부터 엇더케삽니까 참으로귀사의 호의평생에 잇지못하겟습니다』하야 본사구호반일동의눈물을자아내엇다

李愚點君釋放

사십여일만에

모사건의혐의로동대문서에검거되야사십여일 동안취조를 받든 모신문 배달리우점(李愚點)군은십칠일 아츰에무사히 석방되얏다한다

天氣豫報

晴一時曇

高氣壓은오호츠크로부터北海道方面에퍼지고半島의東岸海州方面에퍼지고低氣壓이나도다高氣壓은저욱이노프어中國大陸滿洲는氣壓이낫다余朝鮮一般으로흐리고昨日은地方에따라소낙이가잇다明日은日氣가조코더울터이다

溫度 昨日最高 三二、四 / 昨日最低 二四、四 / 本日正午 三二、一

運動競技

湖南遠征을떠난普專庭球部員一行

水泳講習

二十日부터開講

本報한바와如히水泳奬勵會主催와本社運動部後援의第四回水泳講習會는來二十日부터十日間彰義門外洗劍亭水泳場에서開講케된바參加希望者는參加金一圓을添附하야二十日正午까지洗劍亭水泳場內金洪烈氏게로申請하여주기를바란다

京城풀入場料決定

今秋京城運動場의 一隅에建工될京城풀의 入場料는如下히決定 一回三時間以內로하고 入場時入口에서 水泳練習券을交付하며 退場時返戾하기로하고萬若紛失又는 時間超過하는時는따로 使用料를 追徵하기로今十五日 京城府條例를 가지고發布되엿다 풀入場料如下

▲兒童用水泳場 個人練習時에 一人一回金三錢

▲水泳場個人練習時 一人一回金十錢

▲水泳場團體練習時 一人一回金八錢

(但三十五人以上을團體로함)

延專의「캠핑」

於月尾島一般에公開

延專에서는 同校學生과職員의一般에게 캄푸生活의實體驗을가지게하기爲하야 月尾島에캄푸村을建設하여노앗는데 會費는三圓식一實費로往來費用과食費만準備하면 누구든지參加할수잇슴으로 一般은勿失好機하고만히와주기를 바란다한다

日本과南阿同位

【電通巴里十六日發】 日佛南阿三國對抗庭球試合最終日의試合成績은如下

佐藤 布井	4—6 9—7 6—4	메루란 베루나루 (佛)
카一피 파一가손 (南阿)	9—4 6—2	루케一 조一루누 (佛)

이리하야三國對抗試合의結果는日本及南阿가各五勝으로同位가되고佛蘭西는二勝으로最下位가되엿다

普成高普水泳部

元山海水浴場行

普成高等普通學校水泳部에서는同部員三十名이 十七日밤十時四十分車로出發 元山으로向한다고한다 同部는二週日間當地에서 캠핑生活을 繼續하며水泳術을 練磨하리라고한다引率者는 同校校員趙璞河氏

蓄音器宣傳大賣出!

今般弊商會에서原價暴騰한이때에地方宣傳을爲主로時價四拾八圓을卸原價金貳拾圓也로提供합니다但宣傳中에限합니다

現代家庭에 가장相應한 스마트한鏡付蓄音器 積容 高二尺一寸 前幅一尺二寸七分 奧行一尺五寸四分

コルテンボンNo•150號 定價四十八圓也 (ウルトラモダンタイプ レコード納入棚二段付)

本器構造 ◇箱ラワン良材オルナット塗前戶에는美麗한菱型鏡付 ◇器械最新式ウオームギヤ八分長尺二枚全部雜音絶無 ◇管裝◇アームS型◇クースボックス◇音響室コロンビア式製全國製ラッパ裝上ラシア布張◇調音器シュラルン◇轉盤十一吋鋼ボックス付◇ストップ自動式ステ一ド◇演奏力十吋レコード四面確實함

注意 注文時는原價에三割以上先金을同送하시면代金引換으로即送합니다 (荷造費는弊商會負擔 送料는注文主負擔) ◇全額先金注文에限하야는レコード(양산도)壹枚와蓄音針貳百本無代進呈 ◇本一錢切手添付商報請求하시면各種型錄進呈 同業者에限하야는詳細는照會하시오 特約店募集一郡一店에限합니다

蓄音器製造元 大阪市東淀川區中津濱通三丁目卅八番地 吉田商會 振替口座大阪六三四八六番

特許願中 新發明自轉車모一다

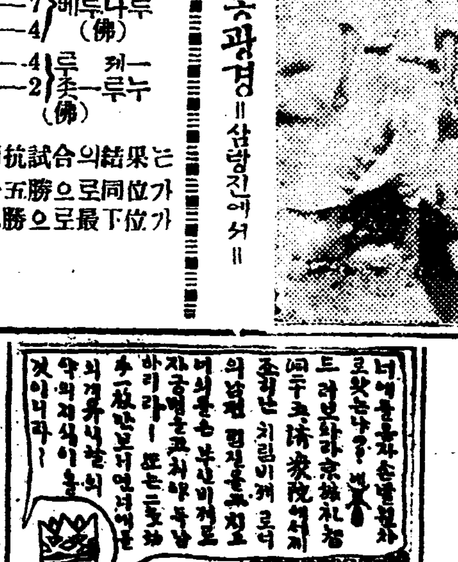

本器를自轉車前輪에取付하면 速力倍加勞力半減하야高速輕快走效力偉大한好評嘖嘖時價壹圓代引三十錢 增廿八時廿六時 注意各地方特約店歡迎 京城府都染洞六一 發賣元 東洋堂

求職者의福音

送呈함 但原料注文에는貳割以上先金을要함 ◎化粧品◎香料調合◎染料◎正油◎醋の素◎ソース◎洗濯石鹼◎イチゴ◎サイダ◎ラムネ 左種類에對하야原料及製造法을責任的傳授하오니 有意諸氏는貳錢切手同封送하시면規定書를無料로 接來談하실분은直 有意諸氏外市內에는直

京城府北洞貳番地 大洋堂藥局

酷暑의只今

仁丹잡수시면 一粒一粒부터 소사나오는 凉味爽味!!

銀粒의活用 惡疫流行의時 氣分不快의時 口中惡臭의時 執務勉强의時 食前食後 船車旅行의時 訪問接客의時

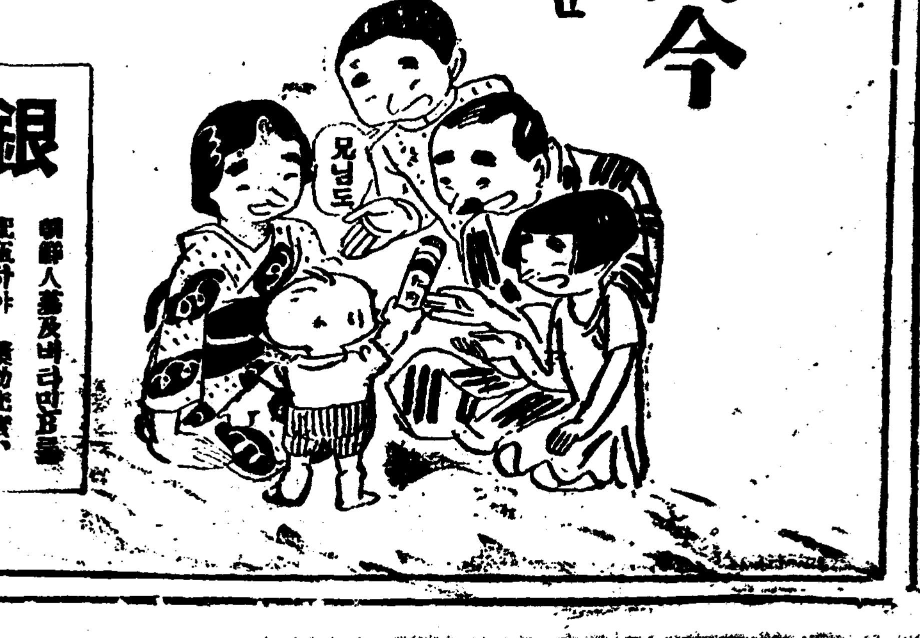

銀粒 朝鮮人普及되라면五錢 廉價하야 藥効未實, 銀色의感觸과아울러新人鏡愛의花形이다

第一劇場

新舞台夏期納涼興行 第三週藝題全部變換 夜間은演劇(八時開演) ▲金陵人 編 時代文藝劇 恩讐百年恨 全五幕六場 ▲幕間에獨唱과音樂 ▲石臥佛 編 喜劇 못난놈 全一幕 階上大人三十錢 小人二十錢 階下二十錢 十錢

(晝間은映畵)零時半부터 FOX全發聲日本版 貞操鑑札 十卷 FOX全發聲리弁劇 춤추는카데지 全八卷 十漫畫等 階上二十錢 階下十錢均一 期待하시압! 近日週接表擔定大連續劇新作三篇近日中完成上演장화홍련전全篇勝利衛女行狀記

七月十六日낫부터 每日二回(낫一時 밤八時)五分始映 大衆料金(階上十五錢 階下十錢)均一 戀愛活劇 驀進달마치 리챠드·달마치氏主演 輕快!愉快!冒險大活劇!大喜活劇!痛快無比!巨彈堂堂! 幕間 林生員氏 尹白丹孃 出演 라자會社特作品 史劇 風雲秘史 작크란도랑氏主演 참된史劇을보실라거든이映畵를보라!

團成社

七月十八日밤부터(夜間) 大衆料金 階上 大人三十錢 小人二十錢 階下 大人二十錢 小人十錢 新派界權威劇團 喜樂座 公演 金用浩 案 一、諷刺劇 光明을차저서 全一幕 宋海天 案 二、諷刺劇 愛의結晶 全一幕 朴鎭波 案 三、悲劇 豐年의춤 全二幕 四、幕間獨唱·金湖都員·美點粉舞踊 桂山 喜樂座와조히맛드린演奏 權威잇난劇團이얼마나納涼에適當한곳이겟습니까 어서와주세요! 잇지마세요

朝鮮劇場

次週…… 社會劇 藥科者 一場 諷刺劇 牧童과新女性 一幕 笑劇 영리한畵家 一幕

世界文化의先驅 (2)

世宗大王이 싸흔 文化史의百寶塔(二)

한글發明과朝鮮人

文一平

◇

英國人은 매양 誇張되 차라리 「印度를 내노흘 지언정 精神의 糧食인 「섹쓰피어」는 내노흘수업다」고 하거니와 우리 朝鮮人은 온갓 가진寶物을 다 내노흘지라도 文化의 恩人인 世宗大王만은 내노흘수 업다 이만큼 世宗大王은 朝鮮人이 共有한 超價値의 거룩한 어른이시다 世宗에서 한손으로 모든發明과 創作을 내노하 朝鮮文化의 百寶塔을 싸아노흔 大天才라해서 그리할만이 아니라 朝鮮말을 담는 朝鮮글을 만드러 朝鮮人의 特色을 도치는 한편에 民衆을 文化的으로 解放한 크신功勳이 잇슴으로써다

◇

朝鮮의 文物이 거의 다 骨董化하야버린 오늘날에 와서 갈수록 새生命을 번쩍이는 朝鮮글은 文明의利器로서의 完美하게된 그글自體에 絶大한價値가 잇슴은 아니라 그글을 맨드신 崇高한動機에서 더욱 만흔 價値를 發見할것이니 一言으로하면 世宗은 朝鮮民族이 나흔 聖人이시다 儒學의 偏重과 아울러漢文의中毒된 朝鮮에 잇서서 漢文학게 바로朝鮮글을 맨들라고하는 그精神이 어데로부터 어떠케 發生되엿느냐 함이 가장 우리의 好奇心을 쓰는바다

◇

外國語에 關한 知識은 일즉 麗朝以來 遼、金、元의 交涉으로 말미암아 엇게되엿스며 또 東北아시아의 모든種族이 제각기 글자를 맨드러 使用하는것을 보앗스며 그리고 또 世宗은 創造欲에 타는 天才이므로 마츰내 朝鮮글을 맨드롬에 어른것이라고 어련케 는史家는 世宗이 文字를發明하엿거니와 歷史的으로 볼에는 或은그러케되엿슬른지모르되 이는客觀的 外部條件이오 主觀的內部動機는아니다 訓民正音의 御製序에 世宗에서스스로 말슴하신바와 가티 「國之語音 異乎中國 與文字不相流通 故愚民有所欲言 而終不得伸其情者多矣 予爲此憫然 新制二十八字 欲使人易習 便於日用耳」이라함을 보면純然히 民族의特立과 民衆의啓育을 爲하시는 聖意에서 나온 것임을 알것이다

◇

大地萬國에 文字가 만치마는 民衆의啓育을 爲하는 動機에서文字를 맨드신 어른은 오즉 이 世宗大王한분이 게실뿐이다

[illegible] 世宗을 輔佐한 賢臣들도 잇섯스나 이글制定에 처음부터徹底히 反對하는무리가 잇섯는데 여그중에도 崔萬理가튼이는 여러번 御前에서 그 不可함을 알외고 또연방 上疏를 드대기여 한글을 맨드심은 用夏變夷함이라고까지 極論하엿지만 世宗에서는 萬理에게 알아듯도록 曉喩하시고 한글制定에 더욱더욱 日夜로 精進하신結果 넘우나 疲困하시서 그리하셧든지 眼疾이 發生하야 治療차로 溫陽溫泉에 거동하셧는데 이때는 모든 重要한 政務를 다른이게 미루시면서도 오즉 이訓民正音에 對한 研究만은 조금도 中斷이업시 努力하셧다고한다

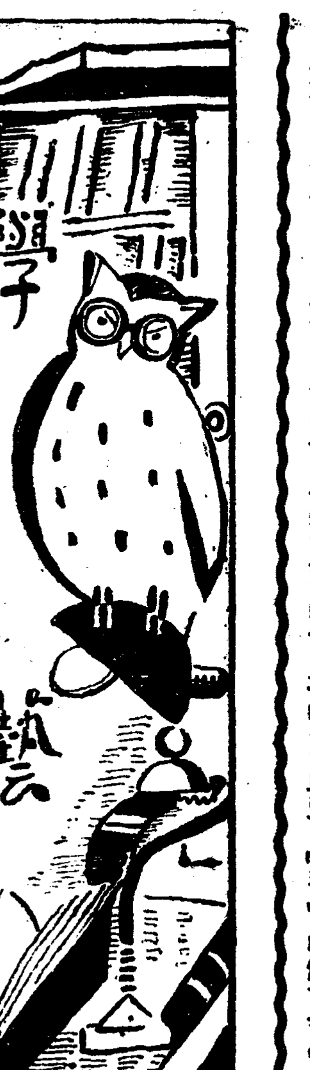

世界列强陸軍의陣營(八)

火砲의種類와構造(3)

平射砲와直射砲의比較

文皎星

(바) **步兵砲** 步兵이 前進하라면 砲兵이 뜻는大砲彈丸에도 만히 殺傷이되지만 近距離에 잇서는機關銃때문에 多數한勇士들이 犧牲이된다 알른은소리와 한데 一分間에五六百發以上의 彈雨를 퍼붓는機關銃數十挺이 一齊히 그紅焰의혀(舌)를 놀리기始作하면 자칫하얏다가는全滅을當할수도잇서서 크게危險한 境遇에싸지는것이다

이것을制壓이나 破壞나하랴고 小銃、機關銃等을使用하면 원악形體가적고 잘맛지안코 또수머잇는機關銃이라 若干殺傷하야도 豫備銃手가잇고

補充 된다 小銃彈이 一二個命中하드라도 重要한機關銃機關 以外에마지면 아모效果가업서 決局彈丸과 精力의浪費밧게아니된다

그러나砲兵陣地는 大槪步兵散兵線後方數千米突地點에잇서서 機關銃하나식을各個로겨냥하야 破壞하게 精密한射擊을할수업서서機關銃잇는 그地域에나 砲彈을集中시킨다 이리하야 敵機關銃에損害는내이나 이것만가지고는充分히 全滅시킬수는업서 步兵散兵線가가히나와서 射擊하여야된다 그러치만野山砲는形體가커서 敵에게큰

目標 를提供하고 重量이무거워 步兵의前進하는것을 敏活히隨伴할수업는것이다 이러한關係로 步兵들도大戰爭時부터 主로機關銃을破壞하는火砲를 가지게되엿다 이것이 卽步兵兵科에屬한步兵砲가生한原因이다

大戰時에는 臨時로四十八粍나五十六粍니하든 海軍砲도使用햇지만 新造步兵砲의大多數는三十七粍卽野山砲口徑의約半되는것을使用하얏다 처음生한步兵砲는加農砲로 實戰에서큰效果를내엿지만 加農砲는그彈道關係로 步兵砲陣地알에 큰土塊가잇거나 또敵機關銃이잘 隱蔽되여잇스면 이것을射擊할수가업섯다 써문에 이번에는彈道가

彎曲 되는射擊을必要로하얏다 이關係는野戰砲兵에잇서野砲와輕榴彈砲의二種이必要한것과갓다 曲射步兵砲는列國이大槪七〇粍나七十五粍 卽野山砲에가가운口徑을使用하야 그破壞力과殺傷力을 强大히하고 野山砲의死角消滅 輕한障害物이나 陣地設備의破壞等에도使用하는수가잇다 그러면曲射步兵砲로는 暴露된目標나 隱蔽된目標나 二個를다—射擊할수잇스니 三十七粍級平射步兵砲는 못하야쓰지아니하야도 좃치아니하냐는 생각도들것이다 이것은 平射砲는그

初速 이强하야 써러서彈丸의貫通力이 만흔것은長技다 裝甲車卽『탕크』나裝甲自動車를射擊하는데必要하니 이써문에아즉까지 二種의步兵砲가 使用된다

一、平射步兵砲

이것은 狙擊砲라고도 稱한다 그彈丸의 勢力은大槪 一千二百米突以內에 잇는 砲兵에게 對하야 大砲에마지면 防楯을貫通하고그뒤에잇는 砲手를全滅식힐수잇다 또 五百米突以下에出現한『탕크』에 마지면그裝甲鐵을 뚤코乘員을 殺傷할能力을가젓다 그勢力은 列國의것을 比較한다면 그勢力은 비슷하나構造는 各樣各色이다 米國에서는 最近式野砲처럼 開脚式裝輪砲架卽車輪을 다럿고또

海軍 小口徑砲나 機關銃의 어느것처럼 肩當을가지고잇다 이러며는 運動이輕快하고진냥대이는데 迅速하지만 問題는 重量이 무겁고形體가 크다는것이다

佛蘭西는 亦是三十七粍砲를 使用한다 그形體는 先年中國에관것을보면 機關銃처럼三脚架에다렷다 이러하야 敵에게 큰目標를 주지아니하고 山이든지 바우(岩)든지 步兵가는대로 어듸써지 二人乃至四人이 미고갈수잇다

日本 이步兵砲를 實戰에使用한것은 西伯利亞事變써부터다 海參威에잇서 露軍의武裝解除時에 市街戰에서큰效果를 내엿다 그러나常時使用한것은 米國과갓치 裝輪砲架를使用하고 防楯까지다럿섯다 그러다가 이것이차차改良되여 十一年平射步兵砲는 防楯도떼이고 車輪도떼여 三脚架만가진 아조簡單한것을 만들어 實戰에는濟南事件써 큰効果를내엿다

二、曲射步兵砲

이것은 追擊砲라고도稱한다 그러나追擊砲에는 重이니輕이니하야하도種類가만흐니 亦是曲射步兵砲라고부르는것이 正確할것이다 이火砲는 그性質이 臼砲이기써문에 射距離는매우

短縮 되여 不過一千五百米突밧게아니된다 그리고다른火砲에는 發射時後坐力을駐退하는裝置가 잇는데이火砲는初速이적은曲射砲라 이것을아니단것도잇다

米國의曲射步兵砲는 口徑七十五粍로다른것과달리 野砲처럼 駐退機도달고 車輪도다러그 重量은다른列强것보다七八倍以上이나될듯하다 그리나射距離와命中의精度는 다른것보다優越할것은틀림이업다

佛蘭西에서는『라휫트』式을採用하야 重量은不過十五瓩卽輕機關銃의무거운種類보다 二三瓩밧게더하지아니하다 二種의裝藥을가진彈丸을

發射 하야 約一千五百米突까지의射程을가젓다 그리고構造도簡單하야駐退機도업고 二人이分解運搬할수도잇다 그러나最近와서는 射距離를늘리고 命中精度를더細密히하기爲하야 米國처럼裝輪하고防楯駐退機를 단것을쓰는模樣이다

日本은佛蘭西『라휫트』式과비슷한것을산는데重量은약二十餘瓩요射程은 仔細치못하나一千五百以上二千米突未滿일것이다 그리고佛蘭西에서는二種의裝藥을쓰나 發射速度와彈藥補充問題等으로一種의裝藥을써고 그砲身에다 다른裝置를하야

同一 한効果를내엿다 그命中精度는 照準機械가『라휫트』式보다 精巧하되여 佛蘭西在來式(新式이아니다)것보다는命中率이조흔것이다 그러나이砲의短點은 砲身의裝置를變하는데 若干時間이걸린다는것이다

漢詩、詩調、小曲

第一回募集七月十五日로終結

漢詩 詩調 小曲의 第一回募集은 豫定대로 七月十五日까지 終結하엿습니다。當選된作品은三日以內로 本紙學藝面에發表하겟습니다

第二回募集은 七月三十一日까지

漢詩와詩調와小曲의 第二回募集은七月三十一日에終結합니다 그러고題와韻은다음과갓습니다

題 嶺南水災

韻 押「江」

朝鮮日報社學藝部

六月中의創作

林和

(五) 金南天作 「물」 —(大衆六月號)—

우리들의記憶에 아즉도새롭은『調停案』『工場新聞』等의作品을가지고 一九三〇年度의카프文學戰線에 華麗하게登場하야 그時代의우리들의 藝術文學이 到達한政治的藝術的水準의高處를가르키든 才能잇고有爲한젊은作家의同志金의出獄後에셋재번作品이다

이作品은 그의요전번의發表된『男便·그의同志』라는單篇과함께 우리들을滿足식히는대신 가[illegible]失望을준作品의系列에 [illegible]하고잇다

그는 炎熱下에 서는듯伏中生活의 苦痛을 大膽히[illegible]으로 그리어 읽은사람으로하야 事實 그럴것이다 그것은現實이다 이 作者가 말하는것과 갓치 괴롭을것이다라고 그의作品을 잇슬일 잇슴직한일을 表現한것을肯定케한다 그리하야 作者는 이盛夏에 감옥사리하는사람들의 괴롬움을. 더욱에 누구나 渴望하는 눈물의대한高調된欲望과結付식히여「具體的」으로 圖念히 그리고잇다 그리하야 그는高尙한唯物論者 려아리스트인것이다

그러나 小說「물」은그것뿐이다 그것以外에는別다른무엇을 發見하기가困難하다 하나 좀더

綠密 히「물」을읽는다면「물」의主人公인「나」라는사람의會話가운데서「이러케물에마를줄알엇드면 수돗을드러대일써 좀실컨 먹을걸!」 하는 一句를 發見할수잇다

生覺컨대 이句는말의한마듸는 그가 이형무소로넘어오기전×罷業生活의一部를暗示하는듯십다 勿論이事實도 現實的이고 眞實일지도모른다 그런데主要한것은 作者는 現實의全部를그린것이아니고 現實의一部分 다른한쪽을남겨노흔一

側面 을그리고잇다는것을이쥐서는아니된다

또이問題와關聯하야 우리는 푸로레타리아文學이 果然「現實」을그리는文學이고 푸로레타리아作家는 單純한唯物論者 레아리스트인것으로滿足할것인가? 아닌가하는問題에對하야 反省해야할것이다 그러나 나는이것은何等의反省 족으만考慮도들餘地를남기지안는問題라고生覺한다 웨 그러냐하면 上向期의색루주아文學의若干의代表者들은 文學上에잇서서훌륭한『唯物論者 레아리스트』이면서도 決코푸로레타리아文學의創造者는아니엇섯다는歷史的事實은『考慮할問題가아님으로이다 이만치明確히 이

問題 는今日의프로레타리아文學에잇서서는 初步的常識에屬하는것이다

그러나 이初步的常識은往往 그것이 基礎的初步的이란理由로 말미암아 모다더『深遠』하고『高尙』한精神에依하야排除되는수가만타 푸로文學에잇서政治와黨派的立場의問題는그것이업시는푸로레타리아文學이存立할수업는바의 基礎的이고初步的인常識이다 그러고이初步的인常識에 拘泥되어 過去에우리들의文學은公式化 一樣化되엇다 우리들은 이政治와黨派性의넘우나 强한重壓에依하야公式化一樣化된文學을 豐富한藝術的多樣化의

鋪道 우으로잇쓰러내야 한다고말한다 이『優越한』見解의理論的代表者의『名譽』는同志唯仁君에게로 도라가야한다

그러하야 이것은 公式的階級鬪爭으로부터 산人間을……××的鬪爭대신에 哲學研究를! 이라는 스로—간이되어 우리들의陣營의 몃사람의詩人作家를사로잡엇다

同志南天君도 不幸히이도榮譽잇는創作理論의潮流가운데에身體의한部分을맛기고 말엇다 小說『물』이그것이다

階級的人間대신에『산人間』『具體的人間』—그實조금도 具體的이아닌—이代置되어잇고

獄內 의政治犯들의 政治的××的行動대신에『生生한』물에對한『산人間』의 熱火와갓흔欲望이 躍動하고잇다

물이라는것이 人間의生活에 對하야 얼마나不可缺의것인가를 小說初頭의서—브리이틀로부러비롯하야 못솜에이르기까지 誰某의人間 誰某의事件을 通하야高調되여잇다 그러나人間이自由업시는얼마나살기어려운것인가 더구나 人類의歷史發展方으로의쇠퇴나가라는 이社會의『進步的人間』들—그階級을代表한—이 그들을不自由하게만드는現實狀態에對하야 如何히×抗해나간다는—勿論失敗와成功은具體的인問題이나—다른한쪽에

『**人間**』 의欲望은 죽음도낫라나잇지안타 생만아니라 이러한缺陷으로因하야 이른바의『산人間』=『具體的人間』은이作品에어느곳에도 낫타나잇지안다 ××主義者도 學生도誘合事件에 드러온日本人도 다『물』을渴望하는人間』이란 槪念下에 抽象的이되어버리고말엇다 人間의具體性—이 具體性의보다더 具體的인 具體性인人間의階級的差異는 죽음도『삶어』잇지안라

그러고 이具體的具體性인階級性—黨派的見地의缺如는『물당당』의行動에 잇서서는주허 罪惡的으로轉化되고잇다 大體 웨選出된그는 물먹는것을

制限 식힐가? 그들의生活을그들이當하고잇는 감옥制度에適應식히기 爲함일까? 不然이면그무엇은 엇더한統制를要求하는行動을前提한까닭인가? 不幸히우리는 後者의屬하는理由를發見치 못하는限『물당당』은前者를 爲하야存在하는것가 [illegible] 作者로意圖하지안은 結果일것이다 그러고그 고잇는 消極性은卑俗的인『沈厚한心理主義』深刻한 生物學的心理主義』에浮游해있다 個別的인것 그自體로서의個別的人間의 探究—人間의非社會的인內面生活 意識下的인것에對한

執拗 한追求 多樣性에對한 生活의豐富에對한 心理的寫實主義에對한偏愛等等이 모—든것은 푸로레타리아文學과는無緣한 衆生이다 眞一이것들을 自己의創造時事業로으부터 根底로부터貶謫치못한다면 그러한文學은 푸로레타리아 文學인것을 그만두고 에려베—터와갓치르주아文學의 泥沼를 向하야滑降할것이다

이려한傾向은 우리들의文學의最大의危險인 右翼的日和主義—그것은 政治的으로文化主義의形態로 낫하나는—의明白한

顯現 의한아이다 이問題는 他日 이려한創作上의偏向을나흔一聯의 創作理論과함께體系的으로批判밧어야하고 쓰남업는鬪爭의砲火가어쏫에로 集中되어야한다 이러한것에서만푸로레타리아 文學은一切의색루주아的惡夢으로부터 純化되고 確固한前進의路上의설수가 잇는것이다

당신의우슴을

金島山人

一

어느날부터 저 사나히에게
웃어 보내는 당신의우슴을
나는 보앗노라
그것이 당신의 참우슴이엇다면—

二

당신은 그 귀여운얼굴
번작이는 金니 아릇한光彩로
커단 울바크머리 靑年에게
웃음흔 우슴의 媚物을 보내어지 안햇는가!

三

다음瞬間 웅숙이는 그대微笑는
그쪽켜이 붉은넥타이 나어린모던에게
웃음흔 우슴을 보내임도
나는 보앗섯노라

四

오오 사랑하는 女性 CK여
그대는 웬 그 쌋쌋이 우슴을
잡자는 熱情 내가슴 우흥으로 흘어여 보내려는가!
내 그선물 밧기를 미리拒絶하노니—

五

百圓은 못넘는 債金、月額五圓에
異人의손에 몸매임 되엇다는
紅燈아래 피인쏫 그대여
당신의 그모습 그 몸짱씨로
헛되인우슴 지어보지안허도
또한 假面의쓰겐이 그선물 보내주지—안허도
진실노 진실노 아름답다하나니

六

街頭에 몸 시달인 나의神經
職場에서 몰아온 兵士와도 갓거니
오죽 한며나마 참마음—對話를
天眞한 態度 적은 慰安으로 바드랴 노라

七

나는 한 어엿분微笑 보는적 마다
그대 人生의눈물 聯想하는 버릇이 잇나니
가여운 K C여
내구지구지 그贈物 밧기를 拒絶코 또拒絶함을
어이 서운타 하랴는가!

—一九三三·七·八—

이世紀가나은두이 紅燈밋헤 CK에게

戲曲

아들三兄弟 (三)

딸兄弟 (全一幕)

薰堂作

母 글세요 우리년은 아무래도 말뚱의힘즉해요

老婆 가청 어디 혼사ㅅ말이잇나요

母 웬걸이오 몬커달에 커일본가서 공부해온 창호라는사람과 혼사ㅅ말이 잇드니우리가 집항을 맛게되니셴 그런디 아무소식이 업습데다 돈이잇서야 딸도살리디 안됩데다

老婆 쎄켠 어떠케되엿소

母 갸야 이제 월급타개되면 저러럼 공부잘한새시 엇어대리고 살겟디오 난 갸대해선 걱정하디 안습네다

老婆 하긴 월급타게되면 당개(장가) 가긴 쉬운젭데다 너무스말 여럽기는 금농조합소 쉬기노릇해서 월급타게 되니셴—기커햇디오!

母 그러고 팡 평양)가서 공부만히한새시를 엇어가지고와습데다

母 잔 이컨 넉넉히 쳐가 당게(장가)가요

老婆 그런데 난형님네가 이런케 칠햇서지 맛게될줄은 몰랏는데요

母 (貞植이주정) 머요 빗을 웬만큼갯으야디 난앳만냥(千圓)이나되는지모름네다

老婆 빗이 그러케 만아요

母 그럼은요 발서 삼년컨에 던장은 다 남의손닥에 드러갓다우

老婆 요종앤 던장문세 안잽히면 빗안주니셴!

母 글세 빗안지구 어떠하겟소 들어보우 우리도 십년컨에는 남부럽지안케잘살디안댓수

老婆 그럼이오 그아주반이게 실쎠에야 큰부자댓디오

母 그댓더니 녕감이 도라간 땡부터 아이놈들이 커!서 차차못해가더니 이모양이되엿습네다렴(老婆) 고개를쇠덕쇠덕) 글세 만년적은 보던펀디 무슨펀디 밋노라고 하며 게룡산을 가느니 차린자를 맛나보러 가느니하더니 고개넘에는 도흔것열흠가리 다 팔아업새고두돈을 얼마나 더내썻는디몰라요 게다가 병쎠지 들래서 그걸 기훌명원씨지내려다 입원식히디안앗소 그쒸에도 얼마나썻는디 몰라요 알타낫기나햇스면 멀하겟소 (고개를 숙이고운다)

老婆 그사람도 만은 도랜는데 남한데 속아서—!

母 (머리를들며)개천굴래 멀하겟소 소경된 나굴디오 또 평옥이란년은 서울가서공부하누라구 달마다 七百원식을 올려갓다우 그랏문 가지고 단녈좀알앗서니얼마케에미롤 놋가마에나 태워컨에 케에미한데는 볼어도 안보고 어떤논만혼놈과 결혼인디 컨디 햇다고 편지가 오디안한겟소

老婆 부자집에 시집갓스면 멀하우

母 부자집에 시집가스면—! 그쎠에 너무밧은내라고 김교사도 와서그러고 이술도와서좃우기에 그래도 공부할쎄에 여러만량돈을올려갓고 쏘돈만혼남편을 맛냇다기에 종생각이 잇슬가해서 편지도해보고 쏘한번가겟다고 편지한다음에 거길 올라가디안핫겟소 그랫더니 마주나오디도 안하서요 그래서 이럭거를라고 서울당안을 햇것이나 쏴도라단니다 겨우그집을 차자가보니 어디다른데로 이사햇는디잇구두안대답하는디 아무이척이업습데다 그래서(울면서) 패니 왕네만 한백량쓰고도라왓다우 도라올써에 차에서 내리다가 이다리써지상햇습네다려!(운다)

老婆 (눈물) 햇랑한건 딸자식이야요

母 아무래 딸자식이기스르 그러게소 (운다……)

老婆 (울면서) 우지마우!

貞植 (소리) 잘살아라 잘살아라 에익 고 한놈들 가르니라구 (울구)

母 쏘데던적을 보구레 맛날 술만먹고 데모양이웨다레 케에미가 우니 안대나 집이 떠나가니안대나 안대나‖

貞植 노친네들 맛날되문 더 퍼소리 에익! 에익! 쏘 이 도망을가니

貞植 가서 한잔 더하야겟군 (左로 退場)

母 이컨 맘대로해봐라

老婆 메늘아 정 갸 어떠케 되엿소

母 그쎄짓것 찻아올 넘네도 안합네다 놈으자식겟다 안타갑게하면 멀하우 상게아이도 업는거 커마음대로다 흔데 시집갓스면 안좃케소 사람들이 좋채심욕하야디 너무 그러니셴(운다)

林巨正傳 (141)

洪碧初作 具本雄畫

길막봉이 二의十二

막봉이가 팡솔볼을 화토바향에 내던지고 봉당쇠레 걸러안커서 담뜻든개 울커다보듯이 한동안 삽작문만 바라보고잇다가 팡솔볼을 다시들고 삽작밧게나가서 사방을 돌라보앗다 혹시 어듸서 대답이 잇슬가 바라고 『귀련아 귀련아』 하고 불럿다 아프로대고 불러도 대답이업고 뒤로대고 불러도 대답이업고 뒤로대고 불리를 되바더 울릴뿐이엇다 기집에 편성에 혹시 자커나하지아니하얏나 생인는곳도 차커가보고 늘어진나무가지도 살펴보앗다 처녀의무모가오면 말성스러울것은 뎡한일이나 잘못하다가는 무단히 악명을쓸고 살인옥사써지 당할는지 몰은은판이라 진즉 도망하는것이 상책가려서 도망할써만하고 망서리다가 처녀의부모를보고 실상대로말하고 밝는날 처녀를 가치차자보고 간는마든 결단하리라 생각하고 막봉이는 다시 삽작안으로 들어왓다 막봉이가 아랫방에 들어와서 팔을 뒤로집고 천정을 치어다보고안젓다가 웃방 보고개를 한번보라고 두방사이에잇는 지게문을 열고 나려다보는데 바로 지게문압페웅송그리고 누어잇는 사람이 눈에쓰이엇다 처녀다 처녀가 자는지 자는체하는지 눈을 감고 누어잇다 막봉이가속은것이 분하야 처녀에게 종주목을 대고시픈만도 바이업지안엇스나 처녀의얼골을보니 자연 맘이 가득하야저서잡아낼으켠생각조차 가무럽시사라젓다 한동안이 지난뒤다 막봉이와 귀련이가 아랫방 등잔불아래 가치안저서 이야기하는데 귀련이의짓거리는것이 켜녀로 사설할써처럼 푸접이업섯다

『아가 나를차저러 퍽 돌아다녓지』

『매우 웅굴지겟다 속은 내가 얼뜨니까 손인 너를 나놀하지안는다』

『두가 속엿나 자귀가 속앗지』

『속일맘이업스면 번연이 찻는줄알면서 왜 나오지아쿠 숨어잇섯늬』

『찻는꼴좀 두고볼라고』

『그게 속인 거아니구 무어냐』

『옷방문뒤에는 곳 들키는줄알엇서』

『아무라 웅송그리구 누엇드래두 더듬어보면 머리털이 라두 만처질것인대 작 빈자리로두만 완구 속앗다』

겟지 이바른 열어보고 옷방으로올써 나는 가만이 중드리사이에 숨어안커서 엿도 크게 못쉬엇서』

『날 속일라구 그랫지』

『무에 숭칙스러워 그랫서』

『사람이 숭칙스럽지안허가려도 가지안코 지싯지싯 놀어부러가지고 그에』

『그에 엇재?』

『돗기실혀 그만두어』

『내가 무슨말햇나 돗기실라건』

『엉으ㄹ는 가라면서 속오루에 엇재하고 못는것부러 밤새 숭칙스러운사람이지무어야』

『둘러싸우면 장산가』

『내가 장사라구 힘꼭을쌔다가 거짓말이란라밥을 밧구쏘 들어갓다』

『장정들을 한손에하나식들고내둘들레 장사다하고 소리나 한번질러볼걸 이첫서』

『다 내다보앗구나』

『그럼 삽작귀를에 부러서서 최다보구 옷방으로 들어왓섯는데』

『삽작박게나서 보면 누가 말어가 삽작문을 다띠엿다

『걸치는 밤지』

『왜』

『아바지어머니 열고들어오시건』

『아바지어머니가 오시면 야단이날테데 겁나지안소』

『아무리 야단해야 엇은밥을 설일수는업겟지』

막봉이와 귀련이가 서로이야기하야가며 다시 방으로 들어왓다

新刊紹介

▲가톨닉靑年 現代가톨닉의 使命 大戰前後의 獨逸가톨닉敎會의 情勢 其他 定價十五錢 發行所京城府明治町二丁目一 가톨닉靑年社 振替京城二一、三四六

▲血戰 定價二十五錢 發行所東京市麴町區內幸町二ノ四 虎ノ門ビル二階八號室 血戰社

▲黨聲 七月號 定價一部三錢 發行所京城慶雲洞八八 天道敎靑年黨本部 振替京城一六六二九

▲監理會報 七月號 發行所京城冷洞三一 基督敎朝鮮監理會總理院 振替京城一八三七三 定價五錢

▲白十字 六月號 定價十五錢 發行所 東京市神田區小川町二丁目一番地 振替東京三一〇三

▲模範入學試驗問題書 昭和九年度準備版 定價九十錢 發行所京城府寬勳洞一三〇番地 以文堂 振替京城一〇二七五

▲模範入學試驗問題書 第一及第二附錄模範解答 昭和九年度準備版 京城以文堂發行

博譜

【問題八】

漢이 어떠케하면 楚를이기게 되겟습닛가? 풀어보십시오 解答은明日紙上에하겟습니다

恭博儞

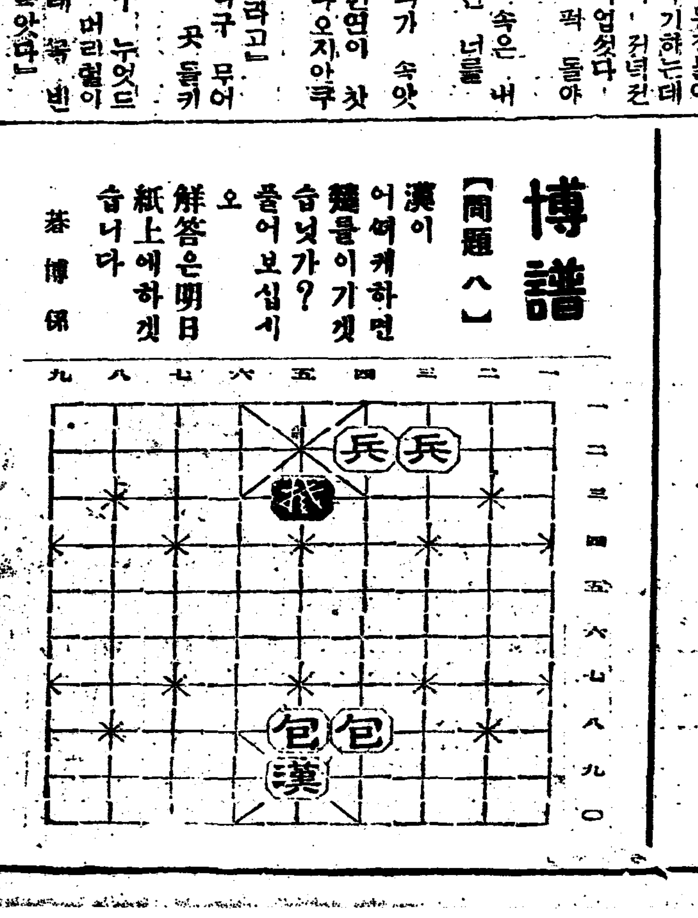

珠盤常識

米棉減段의成功

米棉昂騰과加工稅의實施로 兩重損害日本에波及

◇米國內棉花의產地 南部方面의農民들이 反對하는外닭 一時그實施與否를 疑問視하든棉花減段은 지난十二日申請締切되엇든바 그結果는 成功에이르럿다 더욱이米國內의旱魃로米棉價가漸騰을뒤우고잇는판에 減段成功이傳하매 米棉價는다시昂騰하야 一九三〇年十月以來의新高價를보인다 大體이米棉減段이란 어떤것인가? 日本에서는 그로因해 어떠한影響을밧게되는가?

◇本年度米棉의植付段別은 그府發表에依해 七月一日現在四千七十九萬四千에카로서 前年同期에比해서 一割一分의增加다 米政府로서는 米棉價를引上코자 汲汲한關係로 植付段別의增加를 歡迎치안는것은姑舍로 前年보담도 一層그段別을縮小시키고자한다 十四日外지 米政府에서 接受된報告로만보아도 申込段數 九百萬에카로 모든[illegible]을綜合한다면 一千萬에카를 넘을것이라 全植付段別에對해 約二割五分의減段으로 政府의 所期한減段을 이루엇다고 볼수잇다 減段에 應한것은 勿論劣等地가만켓지만 一에카當 棉花生產高約三分一俵로잡아 約三百五十萬俵의 減產을 보게된다 그러나減段은 어떠한形式으로行하는가? 政府에서 그植付段別을借上하고 그借上에對한補償을行하는것이다 그러면어떠한形式으로써 補償하는가? 거긔는 두가지의方法을 並行하니 한편으로 減段申請者에게對해 그減產과同額으로 政府所藏의棉花를 廉價拂下하는것인데 그拂下價는 一封度六仙이라고하며 다른한편으로 現金을가지補償하는것인데 그金額은 一에카當棉花百封度의生產地에對해서는 一에카六弗 一에카當棉花二百七十五封度以上의生產地에對해서는 一에카當十二弗이다 萬一政府所藏棉花의拂下를 질기지안는사람이잇다면 그런사람은 現金만으로써補償을바들수잇다 그런사람에게對한現金補償은 勿論前者보담優厚하니 各各一에카當棉花生產高에應해 一에카七弗乃至二十弗을밧게되다

◇棉花減段에對하야는 이와가튼現金補償이 規定되야잇슴으로 거긔對한財源을 맨들지안하면 안된다 米政府는 지금그財源을 加工品稅에서 엇아내려는것으로 棉花加工品은勿論 棉花와 競爭的立場에잇는生系 羊毛等에對해서도 加工品稅補償稅等을 賦課케되다 生系 羊毛는말할것업고 米國內에잇서서 米棉消費高는 一個年約五萬俵로 거긔對한 加工品稅의 增收만도 一億弗以上에達할것이다 現金補償은 一에카平均九弗 五〇仙으로본다면 그合計 九千五百萬弗인즉 單純한棉花의加工品稅만으로도 그것을補償코 남음이잇다 그러나 棉花減段의補償을 棉製品消費者로부터 엇아오게되야 結局高價의棉製品이 需要減退를 招致할지도모른다 그러다면 生產過剩을 免치못하는바는 南北地方의反對理由는 오즉여긔잇섯스나 政府當局에依해 今後政府의 豫期와가치 成功되고말앗다 米棉價昂騰의 好結果만을 意味하느냐 또는南部地方의 反對하든理由와가티 도리어將來의惡結果를 胚胎치안나에잇서 적지안한 興味를 늣기지안할수업다 米國棉花商人의意見을들으면 政府減產의最大限度는 二百萬俵에不過하고 그各의減產으로는 棉花價에는影響을미치지못하리라고한다 果然그의말과갓다면 今番의減段은失敗요 成功이아니다

◇米棉減段으로 日本은 어떠한影響을 입는가? 첫재는 米棉高로 因한 影響이니 印棉不買決議코 紡績界로서 米棉高는 지금日本의 勿論不小한損害를 가저올것이 事實이다 둘째는加工品稅實施로 生絲輸出에對한 影響이니 萬一紡織에向해 한層障이아니되면 안된다 勿論米棉高로 말하면對米爲替高로相殺된다고 보겟지만生絲輸出에對해서는 爲替高로因해갓득이나 威脅되는이에더구나雪上加霜이다 米棉減段은日本의繭絲界를 全然解消한는지는 몰라도 적어도어느程度의阻止를意味한다 (駿猴生)

現行地稅令의改正

財務局方今審議中 不遠間具體案을作成해

現行地稅令은 大正三年制令으로制定한것으로 昭和三年에市街地稅令과 一致코자一部分改正을行해 今回에이르럿스나 本令은賦課의 標準인地價에잇서制定當時와 今回의事情은달라 改正의 必要를認하야 目下總督府財務當局에서 審議中 近間具體的改正案을 볼터이다

新潟羅津間의 連絡航路問題

【東京十四日發電通】 日本과北朝鮮間의定期命令航路開設에對하야는 일즉이新潟 伏木兩港間에서그獲得運動이行해잔結果 本年豫算編成에當해서는羅津 新潟 伏木의三角航路設置妥協案을가지고 遞信省으로부터大藏省에提案햇스나 드되어削除되엿슴으로 九年度豫算編成에當해遞信省管船局에서는 九年度로부터 新潟羅津間定期命令航路를 開設할方針아래立案中인바 요지음經理局에 提出을終了코 七月下旬開催되는豫算省議에서 査定을바들터다 그런대右新潟、羅津間日朝連絡航路開設案은年三十六往復에對해地方廳補助外年額 四萬圓의國庫補助를주려는것이라고한다

安東木材界 筏을期待

【商通安東支局發】 事變後躍進又躍進을繼續하든安東及新義州方面의木材界는最近一層의活況을呈하야大豊年狀態를展開햇스나安東木材界는採木公司의奧地編筏과流筏이재미업는同時全體的으로新義州材에눌리는形便이라 過般奧地大需要를營林署에게 [illegible]긴狀態이엇든바 그래도一日平均十三車乃至十六車程度의奧地向輸送이繼續되여잇다 新義州方面으로부터 十五車內外를合해三十車程度는每日北行을보고잇스며 今後도相當히需要增加할것으로豫想됨으로 今後의着筏을期待하고잇다

安東木材商도 價格吊上追隨

【商通安東支局發】 採木公司旣報와가치八月一日부터七分上價實施로 決定햇는데 安東材木商組合에서도 그對策을考究한結果 이제左와가치 上價키로決定하고 十五日부터 實施햇다

白松(杉松)
挽小割 八錢八厘以上
板材(厚六分以上) 九錢以上
同上(厚五分以上) 九錢三厘以上

安東原木高로 樺太材大進出

【商通安東支局發】 奧地需要激增으로原木難을부르짓는安東木材界는自然으로原價高가되야 採木公司도再度의上價를斷行한狀態로 今後二層需要增加와한에原價는漸漸上騰을繼續하리라고되는대 가고着眼해滿洲進出을企圖하는所謂有指의木材業者秋田商會가 이제安東다가出張所를開設코 過般同商會專務의來安으로 工場 一回調査當時(六月初

日滿關稅改正

近日中滿洲國서發表 朝鮮에는好影響

日滿貿易의伸長을圖코자外務省滿洲國兩當局者間에오랫동안折衝中이든滿洲國關稅改正에伴해 日滿關稅改正은이미兩當局間에完全한解決을보아 滿洲國으로부터發表할豫定으로 事情에依해서는遲延될지도모르지만 近日滿洲國으로부터發表를보리라고本府에內報가잇섯다 그結果朝鮮의對滿貿易品으로便宜를밧는것이約十項目으로 그關稅改正을轉機로해서朝鮮의對滿貿易은進展을期待한다

社債四分五厘과 日本市場注目

伊森殖銀理事談

渡東中殖銀伊森理事는 十六日歸城하얏는데 起債市場其他에就해말햇다 東京駐在의渡邊理事가 病으로輕井澤에轉地療養햇기때문에 滯在가길엇스나[illegible] 千萬圓當行債券을五分과로햇다 起債市場의大勢는低金利趨勢에눌리어 社債의四分五厘의時代가올는지도모른다 東京을出發하기前日神戶市債가四分五厘과로(期限은五年)成立해잇섯는데 이소을 이든키엇는데 金額은五百五十萬圓쯤으로 少額이나이를테면先驅로 注目되다 그럼데이와가튼低金利債權은短期에限키때문에 長期의四分五厘債券은實現困難일것이다

東京爲替市勢

【聯合東京十七日發】 休日後十七日의東京爲替市場은 對米二十九弗二分一乃至八分五厘同八分七厘買 對英一志二片八分七厘同三片丁買唱으로 休日前과同樣氣配는强含이다

『日本品의競爭 政府가保護하라』

印度產業關係者要望

【孟買十六日發】 日印會商을아페두고 紡績業以外三十種의產業關係方面으로부터 日本品競爭에關해이미紡績工場에준것가튼同樣의保護를주어달라는同時 政府는最近公布한產業保護條例에依해前記陳情을審議하고잇다는說에 對해서는 一부官的으로否定하나 一部에서는 政府가日本品과의競爭에依해가장影響을입는產業에對해 고印度政廳에陳情햇는데 印度政廳은日印會商에對한日本政府로부터 回答이잇기까지同等한 說이流行한다

全朝鮮金組業績

◇五月末日現在調査

五月末現在 全朝鮮都市村落金融組合의資產業績은 資產總額二億二千百十三萬七千二百三十七圓으로 前年에比해百六十二萬四千九百六十四圓의 增加인바 年度初라고支出이만코收入이적기때문에約三十萬圓의純損을生햇다 道別貸出預金額은如左

	貸出 千圓	預金 千圓
京畿	三三,六五七	一四,四四〇
忠北	八,八四五	三,三七七
忠南	一〇,三五三	七,三六一
全北	一〇,五〇一	七,三〇一
全南	一四,七六五	一〇,三三六
慶北	一三,三三六	一〇,五四〇
慶南	一三,九六二	一三,五五〇
黃海	一〇,八六五	七,七九〇
平南	八,〇三五	九,四二一
平北	九,八六六	七,九六五
江原	七,三五九	四,八六五
咸南	六,三三三	六,三四三
咸北	五,一八三	四,八〇九
計	一三〇,〇四四	一〇六,五三三

朝鮮證券總會

八分配當据置

朝鮮證券金融에서는十七日午後四時 取引所會議室에서定時總會를 열고今期決算案을附議햇는데利益金處分案은如左

當期總益金	一九,四三八圓
同 損金	八,一三八
差引純益金	一一,二九九
前期繰越金	一,三七九
計	一二,六七九
그處分으로는	
法定積立金	六〇〇
別途積立金	六〇〇
役員賞與金	五〇〇
[illegible]	[illegible]
後期繰越金	九,七七九

郵便貯金預入狀況

遞信局調査에依하면 六月末現在에잇서 全朝鮮郵便貯金의預入人員二百五十八萬四千六百八十九人 그總預金額四千百二十萬三千九百八圓인데 그中日本內地人預入者는六十萬五千百七十七人 그金額三千四百八十六萬六千七百三十八圓이요 또朝鮮人預入者는百九十七萬九千五百八十二人 그預金額六百三十三萬七千百七十圓이다 또預入者一人當平均預金高는日本人五十七圓六十三錢에對해朝鮮人은三圓二十錢이다

仁川在米減少

【仁川】 去十五日現在 仁川在米는前週에 比하야合格品은一八二九、二一一叺 無檢査品은一八〇叺의各其減少로 其外在庫品을細別하면 左記와如하다 ▲玄米四斗入 二七一、二五三叺五斗入 二二〇叺白米四斗入 六六四叺▲正租叺 八四八、二五九叺 俵入六六 一三俵▲大豆四斗入三〇、八六四叺▲小豆二一〇叺▲白豆五〇叺 ▲選羅碎白米二九八俵 ▲粟六五九俵▲綠豆四斗入二五三俵 五斗入三五〇俵

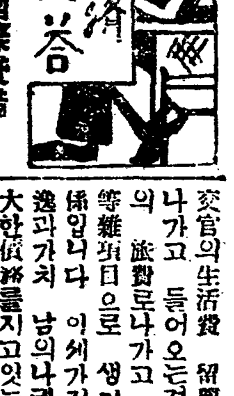

金停止와國際貸借

【問】 金을停止한나라로서國際貸借關係는 어엇하나요? 역시金으로決濟하나요? (平北新市春岡生 海外[illegible])

【答】 國際貸借關係에도여러種類가잇스니 첫재는貿易으로생기는貸借關係 둘재는債權債務關係 셋재는外交官의生活費 留學生의學資로나가고 들어오는것 遊覽客들의 旅費로나가고 들어오는것等雜項目으로 생기는 貸借關係입니다 이세가지中에서 獨逸과가치 남의나라에 對해巨大한債務를지고잇는 나라나 米國과가치 남의나라에對해 莫大한債權을가지고잇는 나라로 말하면債權債務로생기는 貸借關係도 重要하고 瑞西와가치國際會議의 開催가만코外國人의探勝客이만은나라는 雜項目으로생기는 貸借關係가무엇보담도 重要하지만 一般으로말하면 決定的貸借關係는輸出이輸入보담超過되면 남의나라로부터그만큼바더와야되고 그反對로輸入超過則入超가되면 남의나라에向하야그만큼주어야됩니다 出超가되는 나라로서는 金停止를하더라도 아모問題가업지만은 入超가되는나라로서는 金停止를하엿다기로 아모리金으로支拂치안는다고 國際貸借의差額은 무엇으로써 치르겟습니까? 그러니까 그런나라에서는 輸入貿易制限이 必要합니다 爲替管理乃至 貿易管理를해서 入超가안되도록 적어도入超가 [illegible] 獨逸과가튼나라는아즉 金停止를公式으로行치 안햇스나 嚴格한爲替管理를 行해金을 停止한이나 다름이업습니다 日本서도 爲替管理를 시작햇는데 그것은資本逃避를 防止키爲해서도 必要하겟지만入超를防止키爲해서도 必要햇든것입니다 [illegible] 金으로支拂치안는다고 國際貸借의差額은 決濟에도이와가튼 聲明을適用한다면 金支拂을拒否할수잇습니다 이모든것이 世界貨幣制의 [illegible]

窮民救濟事業公債 三個年分年內發行

五分利率로千五百萬圓

總督府內務局에서는 第一次窮民救濟事業地方公債三個年分千五百萬圓을 年內發行하기로決定하고 利率其他에對하야 調査中인바 日本內에서는 平均利率府縣債五分二厘五毛 市債五分五厘五毛 大阪市는 五分 神戶는四分二厘五毛로되엿슴으로 總督府에서도五分程度로할意響이다

滿洲向水產物 關稅引下要望

朝鮮水產會 稅田理事는 滿洲國에 輸出하는 水產物의 關稅引下를 滿洲國에 要望코자 十六日月京城通過滿洲에向햇다

不動產肩替資金 月內融資

殖銀取扱初年度不動產肩替資金三百萬圓은各行別로愼重審査한結果 大體本月中으로各各融資키로되엿다

逐次增加의 쌀移入高

六月中에잇서쌀의移入高는四十萬八千五百五十圓으로 上半期에잇서移入石數二万四千四百八十六石 金額百五十萬七千五百二十九圓이니 前年同期의一萬五千二百十八石 二十五萬五千六百五十四圓에比해 九千二百六十八石 二十五萬一千八百七十五圓의增加다

朝鮮內各米取 新米格付認可

十月中建부터受渡米에適用할 新米格付는各取引所申請에依해 總督府로부터각각認可指令을할터인데 群山은旣報와갓고 木浦釜山大邱鎭南浦는如左

▲木浦 從來의◎同格을十錢下
▲鎭南浦 一、二等格差四十錢을三十錢으로縮少
▲釜山 ㊄從來同格을十錢下
▲大邱 ◎從來二十錢下를十錢下

◇今日의市勢 ……(十七日)……

株式 (朝取後場引値) 朝新 三三〇 東新 一九三〇
期米 (先限後場止値) 仁川 一九·四八 大阪 [illegible]
正租 (仁川一斤價) 改良 五錢五 在來 五錢三五
正米 (仁川㊂三等) 一八·九〇
綿糸 (大阪後寄) 一九六·八〇
生糸 (橫濱先限後寄) 八七六·〇〇
人絹 (大阪先限後寄) 一〇六·三〇
고무 (FAQ一封度價) 現物二七錢二五 先物二七錢五〇
爲替 (對米) 二九弗半
地金 (朝銀買價) 一匁 八·六〇

增稅問題重視

財界影響如何

高橋藏相의課稅尙早論과 荒木陸相의 社會政策的課稅斷行論이閣內에 對立抗爭의事變은本欄에서도論斷한배가 잇섯스나昨今本問題는 더욱展開되는터이다 그리하야 樞府에서도大體로 增稅論에贊成하는모양이오 十五日及政黨員懇談會의若槻總裁의演說도 增稅論을强調하엿다 이미九十億의 負債를지고잇는 日本政府로서 膨脹時費가튼 것외지 公債에依하야 每年 支拂한다는것은 國家財政上 생각할問題이며 日本國民生活을 繼續을볼때에는 增稅하는것이當然할지모르나 적어도現瞬間에잇서서 特히株式界人에잇서서는 增稅斷行은 적지안은打擊이될것은勿論인同時에 昨今日本政局에增稅論者가 優勢하게되는事實은 株界의一大威脅되는惡材料로看做하지안을수업다

新材期待商狀

日米接近 이쭐러政策本格化

未曾有의金利引下等의材料로 한동안活氣를보이던 株式市場은經濟會議가아조카모양이되여 버렷고 그에따러서熱狂的經濟의 尖端化로外國殖民地을가장重要한市場으로 發展되여온日本商品의打擊을말할수업게되엿다 그리고한동안 日米接近을宣傳하던者들도 昨今日米兩國이서로軍備擴張競爭에沒頭하는報道에元氣를아조일케되엿다 그리하야 只今材料로서는 有力한者가업고 다만爲替의高低와仕手關係로市勢가움즉이는터인대 現在의情勢로는惡材는보일지언정 好材는發見되지안음으로 무삼特別한突發材料가 出現하기前에는 東新二百臺回復은當分間期待하기어려운事情임으로 一般은新材가出現하기를기다리는中이나 그러다고前途를悲觀하고市勢輕視的投賣에는 考慮할點이 尤分히잇다

商況 (十七日)

株式 意外强調

前場 休日前小反時警로保合하다가 止場하엿던바今朝外電은 스팀이 休日前間價인六十四弗四分一에止하얏슴에不拘하고 日米爲替는二十九弗八十七仙으로反落된것이 好感되야 今朝市勢는豫期보다도强調인데다 大新은三十錢低인二十一圓十錢에새로 十錢高인百十四圓下 東新도 十錢高인二圓九十錢에初商한後大體로保合을繼續하다가 東新은寄同事의 二圓九十錢에前引되고 大新期는 引不成이엿스며 其他諸株는寄引不成으로止場되엿다

後場 前場保合一貫하던市勢가後場에入하야幾分上伸하야 東新은前止보다七十錢高인三圓六十錢에後寄된後 四圓丁의高價를내고三圓九十錢으로大引止場되다

株界六感

×前場中新低價를 징가 뵈인大阪東新이 後場에前場高價를벗기엇다
×强弱이對峙하야 取組를움니는市勢인즉 保合도當然하지만은
×이러저러하는동안에 벌컥뛰기만하면 마바라의다라나는 꼴이可觀일듯
×아즉도大勢는反低라할수잇스나 高價에서二百餘丁나린市勢를輕觀하는 것은不當한일

期米 又復瓦落

前場 再昨後場阪地二十二圓九十錢止와共히 十九圓八十六錢에 遇을止한當市場도一休 今朝에入하야 阪地初付二十二圓九十五錢인一丁低落을 據하고 十九圓八十三錢인六丁低로 遇을始한後 阪地三節八十五錢의五丁低落을窺하고 一擧二十四丁瓦落인 五十九錢을보인後 阪地七十錢臺를示한에도 結局阪止六十九錢의 續落을伴하야 五十錢에場을止하엿다

後場 大寄一丁高인二十二圓七十錢을據하고當地는 三丁高인十九圓五十三錢에後寄한後 다시下押步調를示하다가 [illegible]과如히大引止場되다

阪仁共히 地場賣贊成?

一時來客側의賣備傾이든當地取組은上長下短이든이 先限二十圓大關門이새어집을딸아 利喰買物이現出하야畢竟은來客側의途轉買로三對七인上短下長의取組를示하고 딸아서地場은不知中賣便으로몰리고말앗스며 阪地도또한地場賣贊成의光景을呈한다 實로本年의米界는政府로서의米統制案을實施하는한편으로基準米價의低落을定하고 米價의低落을制限하엿슴뿐아니라『이푸레』의政策外지實行하야모든物價를引上하려한으로 實方으로서例年과如히警戒自重하야 利喰을急히할은無理가아닐것이다 그러나 買方의立場에서보면信頼할만한何等의强材를 發見할수업는즉 찰아리相場의原則에依하야『모도리』買의方針을하야 [illegible] 만不如할것갓다

環境不良으로 買換說도無影

爾來買方의期待하든 日本米의買替는政府로부터 今週中에決定發表하기로 內定되엿스나 市勢에는何等의 影響이업시反히今朝에各地一齊瓦落을告하엿다 그原因이何에在한가를 窺하면日本米買替反面에朝鮮米의下問題가그强材를薄弱하게함뿐아니라 臺灣米의日本入津이百二十萬袋에達하야 正米界에威脅을加하며 一方環境의 情勢[illegible]

米豆餘話

◇買方의宿望하든日本米의買替는今週中에 決定發表하기로 內定하엿다 그러나市勢에는 何等의影響이업는걸
◇果然五十萬石을 買替한다할지라도 暴騰을許할만한强材가되지못할것은 찰아리當然
◇買方은 買替에도失望을當하엿스니前途希望이무엇? 남은것은 天災地變이나잇다면몰으거니와
◇그러나本年은例年과如히滑落을許하지안코누구나『이푸레』와基準米價에두려워서安心賣하지못하는것만은事實
◇그래서一時賣贊成하든來客側은利喰을急히할뿐아니라途轉로加擔하야最後一落의勝利를奏하려고暗中飛躍하는모양이엇다 果然風?雨?
◇그사품에地場은숨여시賣便으로買의策戰을한모양
◇對米爲替가三十弗外지昂騰한反面에株價는 漸落狀態를示하고 딸아서 米界에그餘響이波及되는觀이잇다 何如間本年米事情이新穀期에入하야 一千三十餘萬石의繰越을見할이라고 豫測하든 近年稀有의實勢壓迫을受하는 今日에五十萬石쯤의買替는問題가아니며 더구나頭上의天候는去益好順을帶하야 昭和五年度와如한農作을豫想케함으로 買氣는全혀失望에歸하고말모양이다 果何如?

各地正米

▲京城軟化 賣行依然不良에加하야 產地는豐物이意外로豐富한外닭에 二十錢假量軟化—㊂三等八圓

▲仁川漸落 休日을지나 消算不伸에正米界人氣도軟弱하야 當用買에不過함으로價格도二十錢을低落의三等八圓九十錢 四等八圓七十錢唱

▲釜山下放 出廻二千五百叺 定期下押에移出하야高値에는全然買物이업고 低價의在庫整理또는 投賣念慮의賣急에人氣更히二十錢을下放 ㊂三等九圓三十錢 四等九圓十錢逆想 籾內二千三百六十叺出來

朝取短期 (十七日)

	寄付	大引	高價	低價
前場				
朝取	[illegible]	[illegible]	[illegible]	[illegible]
朝新	[illegible]	[illegible]	[illegible]	[illegible]
鐘新	[illegible]	[illegible]	[illegible]	[illegible]
大新	[illegible]	[illegible]	[illegible]	[illegible]
東新	[illegible]	[illegible]	[illegible]	[illegible]
日產	[illegible]	[illegible]	[illegible]	[illegible]
日新	[illegible]	[illegible]	[illegible]	[illegible]
安取	[illegible]	[illegible]	[illegible]	[illegible]
拓新	[illegible]	[illegible]	[illegible]	[illegible]
後場				
朝取	[illegible]	[illegible]	[illegible]	[illegible]
朝新	[illegible]	[illegible]	[illegible]	[illegible]
鐘新	[illegible]	[illegible]	[illegible]	[illegible]
大新	[illegible]	[illegible]	[illegible]	[illegible]
東新	[illegible]	[illegible]	[illegible]	[illegible]
日產	[illegible]	[illegible]	[illegible]	[illegible]
日新	[illegible]	[illegible]	[illegible]	[illegible]
安取	[illegible]	[illegible]	[illegible]	[illegible]
拓新	[illegible]	[illegible]	[illegible]	[illegible]

朝取現物賣買高

合計	[illegible]
累計	[illegible]

算定代引日步

株名	算定	日步	代引	取組
朝取	[illegible]	[illegible]	[illegible]	[illegible]
朝新	[illegible]	[illegible]	[illegible]	[illegible]
大新	[illegible]	[illegible]	[illegible]	[illegible]
鐘新	[illegible]	[illegible]	[illegible]	[illegible]
安取	[illegible]	[illegible]	[illegible]	[illegible]
東亞新	[illegible]	[illegible]	[illegible]	[illegible]
日產	[illegible]	[illegible]	[illegible]	[illegible]
日新	[illegible]	[illegible]	[illegible]	[illegible]
拓新	[illegible]	[illegible]	[illegible]	[illegible]
滿鐵新	[illegible]	[illegible]	[illegible]	[illegible]
東新	[illegible]	[illegible]	[illegible]	[illegible]

東京現株

東株	[illegible]	同新	[illegible]
朝銀	[illegible]	同新	[illegible]
殖銀	[illegible]	同新	[illegible]
滿鐵	[illegible]	同新	[illegible]
東拓	[illegible]	同新	[illegible]
富士紡	[illegible]	日石	[illegible]

東京短期 / 大阪短期 / 大阪長期

	寄付	大引	高價	低價
東京短期 東新前	[illegible]	[illegible]	[illegible]	[illegible]
東新後	[illegible]	[illegible]	[illegible]	[illegible]
大阪短期 大新	[illegible]	[illegible]	[illegible]	[illegible]
鐘新	[illegible]	[illegible]	[illegible]	[illegible]
日產	[illegible]	[illegible]	[illegible]	[illegible]
東新	[illegible]	[illegible]	[illegible]	[illegible]
大阪長期 大株	[illegible]	[illegible]	[illegible]	[illegible]
同新	[illegible]	[illegible]	[illegible]	[illegible]
鐘紡	[illegible]	[illegible]	[illegible]	[illegible]
同新	[illegible]	[illegible]	[illegible]	[illegible]

朝取期米 (十七日) / 朝鮮各地期米 / 大阪期米 / 東京期米 / 日本各地期米

	當限	中限	先限
朝取期米 前場·後場 各節	[illegible]	[illegible]	[illegible]
朝鮮各地期米 大邱·群山·木浦	[illegible]	[illegible]	[illegible]
大阪期米 前場·後場 各節	[illegible]	[illegible]	[illegible]
東京期米 前場·後場 各節	[illegible]	[illegible]	[illegible]
日本各地期米 神戶·下關·名古屋	[illegible]	[illegible]	[illegible]

京城正米 / 仁川正米 / 仁川大豆

京城正米 ㊂三等米	一石	[illegible]
四等米	一石	[illegible]
玄米	一石	[illegible]
一等精白米	百疋	[illegible]
正租 上·中·下	一斤	[illegible]
仁川正米 ㊂三等米	一石	[illegible]
四等米	一石	[illegible]
無檢査地方米	一石	[illegible]
一等精白米	六十疋	[illegible]
在來正租	一斤	[illegible]
改良正租	一斤	[illegible]
仁川大豆 龍山大豆	一石	[illegible]
長湍大豆	一石	[illegible]
金浦大豆	一石	[illegible]
海州大豆	一石	[illegible]
天安大豆	一石	[illegible]

朝取現物賣買價格 (單位石)

	賣	買	高
當	[illegible]	[illegible]	[illegible]
當	[illegible]	[illegible]	[illegible]
當	[illegible]	[illegible]	[illegible]
合計	[illegible]		
本期總數	[illegible]		

朝取各限倭合

	當限	中限	先限
賣方	[illegible]	[illegible]	[illegible]
買方	[illegible]	[illegible]	[illegible]

大阪市中在米高

合計	[illegible]
前日比較	[illegible]

大阪棉糸 / 三品 (十七日) / 大阪棉花 / 橫濱生糸 / 大阪人絹 / 大阪砂糖

	前寄	前引	後寄	後引
三品 七月	[illegible]	[illegible]	[illegible]	[illegible]
八月	[illegible]	[illegible]	[illegible]	[illegible]
九月	[illegible]	[illegible]	[illegible]	[illegible]
十月	[illegible]	[illegible]	[illegible]	[illegible]
十一月	[illegible]	[illegible]	[illegible]	[illegible]
十二月	[illegible]	[illegible]	[illegible]	[illegible]
一月	[illegible]	[illegible]	[illegible]	[illegible]
大阪棉花 當限	[illegible]	[illegible]	[illegible]	[illegible]
先限	[illegible]	[illegible]	[illegible]	[illegible]
橫濱生糸 當限	[illegible]	[illegible]	[illegible]	[illegible]
先限	[illegible]	[illegible]	[illegible]	[illegible]
大阪人絹 當限	[illegible]	[illegible]	[illegible]	[illegible]
先限	[illegible]	[illegible]	[illegible]	[illegible]
大阪砂糖 當限	[illegible]	[illegible]	[illegible]	[illegible]
先限	[illegible]	[illegible]	[illegible]	[illegible]

京城綿糸布市勢

三A	[illegible]	飛大	[illegible]
大A	[illegible]	世業島	[illegible]
鶴龍	[illegible]	太極星	[illegible]
長鼓	[illegible]	金閣山	[illegible]
山蔘	[illegible]	不老草	[illegible]
煙管	[illegible]	三神山	[illegible]
葉錢	[illegible]	天	[illegible]
◎綿絲 扇面16	[illegible]	◎細布 人蔘	[illegible]
金明太	[illegible]	◎晒木布	[illegible]
◎晒金布	[illegible]		

鰯油沖値 / 鰯搾粕沖値 / 朝鮮現物鑵入

	大阪	神戶
朝鮮現物 一等檢	[illegible]	[illegible]
北海道現物 一等檢	[illegible]	[illegible]
七月限	[illegible]	[illegible]
朝鮮現物鑵入 北海道現物鑵入一箱	[illegible]	[illegible]

滿洲商況

	寄付	大引
現物	[illegible]	[illegible]
先	[illegible]	[illegible]

海外砂糖

玫瑰實糖	[illegible]
瓜哇七月限	[illegible]
倫敦七八月限	[illegible]

朝鮮金買入價

一匁 八圓六十錢

對外爲替 (十七日)

對英	一志二片六分五
對米	二十九弗半
上海	[illegible]

朝鮮銀行券 (朝鮮銀行建値)

發行高	[illegible]
正貨準備	[illegible]
保證準備	[illegible]

日本銀行券

發行高	[illegible]
正貨準備	[illegible]
貸金高	[illegible]
貸出高	[illegible]

日本金利 (單位十錢)

	東京
日步	[illegible]
無條件	[illegible]
六十日	[illegible]

京城手形交換 (單位毛)

枚數	[illegible]
金額	[illegible]

海外經濟

倫敦銀塊	[illegible]
紐育銀塊	[illegible]
英米爲替	[illegible]
米日爲替	[illegible]
米綿	[illegible]
印綿	[illegible]
스톡	[illegible]
고무	[illegible]